KRONIKA

KRONIKA MNV

VRANÉ NAD VLTAVOU

1986



Tato kronika byla založena
v roce 1986 a má 398 stran.
Božena Brunová

Městský národní výbor Brno



17-11

Významné mezinárodní události

Rok 1986 zaujme v dějinách zvláštní místo. Je to rok XXVII. sjezdu KSSS, který vypracoval strategii záchrany lidstva před jadernou zkázou. Je to **Mezinárodní rok míru**, v jehož průběhu Sovětský svaz, počínaje prohlášením M. Gorbačova z 15. ledna předkládal jednu iniciativu za druhou. Je to rok Reykjaviku – událost se kterou došlo v hlavním městě Islandu.

Reykjavik



Je to rok, který dal základ procesu formování nového politického myšlení.

Jednání M. Gorbačova a R. Reagana v Reykjavíku bylo dalším stupněm v rozvíjení velmi složitého sovětsko-amerického dialogu. Jeden čas se dokonce rýsovala možnost dosáhnout shody v takových otázkách, jako je snížení a do deseti let likvidace strategických útočných zbraní či zákaz středního doletu v Evropě. Body vzájemného sblížení stanovisek, kterých by-

to v islandském hlavním městě dosaženo, by mohly posloužit jako výchozí základny k příštímu postupu dopředu.

Za těchto okolností nesmírně vzrostl význam mírových hnutí ve světě, jejich akční jednoty a stále rostoucího vlivu na světové veřejné mínění. Výmluvné důkazy o tom podal i průběh Světového kongresu, který se konal v Kodani. Ukázalo se, že sovětské mírové návrhy odpovídají požadavkům mírového hnutí na východě i na západě.

Rok 1986 přinesl ještě další události mezinárodní politického významu, a to navrátění Olafa Palmeho, švédského premiéra, jehož politická aktivita a prestiž daleko přesáhla hranice neutrální severské země. Jeho pohřbu se účastnili vysocí představitelé z mnoha socialistických, kapitalistických i rozvojových zemí. (únor)

Havarii jaderné elektrárny v Černobylu na Ukrajině, jejíž následky demonstrovaly nebezpečí jaderných zařízení a zbraní pro bezpečnost lidstva. SSSR proto navrhl posílit úlohu mezinárodní agentury pro atomovou energii a aktivněji zapojit do rozvoje jaderné ~~elektroniky~~ energetiky OSN. (duben)

Mimořádné zasedání konference proběhlo v měsíci září s podpisem dvou dohod o prohloubení mezinárodní spolupráce při zvyšování bezpečnosti jaderných zařízení.

Challenger

Havárii amerického raketoplánu Challenger, který se zřítil do oceánu, nepřežil ani jediný ze sedmi členů posádky. Katastrofu způsobil výbuch palivové nádrže. (leden)

Poprvé v dějinách, pilotovaných kosmických letů se uskutečnil přelet z jedné orbitální stanice na druhou, když se loď Sajuz 15 s kosmonauty L. Kizimem a Solovjovem odpojila od komplexu Mir - Progress 26 a spojila se s vědecko-výzkumným komplexem - Saljut 7 - Kosmos 1986 (květen)

Ve věku 96 let zemřel Vjačeslav Molotov, který stál v čele sovětské vlády před druhou světovou válkou. Byl členem Komunistické strany od r. 1906, za VŘSR byl členem Petrohradské vojenské revoluční rady.



ČSSR

Ve vnitropolitickém dění byl pro zahraniční politiku ČSSR stejně jako pro stranu a celou naši společnost stěžejní událostí XVII. sjezd KSČ, který zasedal ve dnech 24.-28. března.
Projednal politickou zprávu ÚV KSČ, kterou přednesl s. Gustav Husák a schválil její obsah jako závaznou politickou linii pro další období.

Projednal a přijal:

1. Hlavní směry hospodářského a sociálního rozvoje ČSSR na léta 1986-1990 a výhled do roku 2000.
2. Schválil navržené úpravy stanov KSČ.

Oba dokumenty mají pro další rozvoj socialismu v naší zemi velmi mimořádný význam.

První stanoví cíl v příštích patnácti letech dosáhnout růstu národního důchodu o více než dvě třetiny při výrazném snížení materiálové a energetické náročnosti výroby a růstu společenské produktivity práce o téměř dvě třetiny. Tím budou vytvořeny zdroje pro růst osobní spotřeby obyvatelstva nejméně o polovinu. Předpokládá se další zabezpečení výstavby 1½ milió-

nu bytů a rozhodnější řešení ekologických problémů.

Druhý dokument má přispět k tomu, aby stanovy odpovídaly novým požadavkům doby, aby strana mohla účinněji uplatňovat svou vedoucí úlohu při budování rozvinuté socialistické společnosti.

V oblasti zahraniční politiky sjezd vyzdvihl význam internacionálních vztahů se zeměmi socialistického společenství, přátelství a spolupráce se Sovětským svazem. Přijal za svůj konkrétní a ucelený program míru, přijatý na XXVII. sjezdu KSSS, jehož cílem je zbavit svět zbraní hromadného ničení, nastolit trvalou mírovou spolupráci mezi národy a státy s rozdílným společenským zřízením a vybudovat základy komplexního systému mezinárodní bezpečnosti.

Velmi intenzivně a všestranně se v roce 1986 rozvíjely naše vztahy k.) se zeměmi, které se osvobodily z koloniálního útlaku a daly se na cestu samostatného rozvoje. Byla to návštěva s. Husáka v Alžírské demokratické a lidové re-

publice, jednání našich představitelů v Etiopii, Mozambiku, Zimbabwe, v LDLR, setkání ministra zahraničí ČSSR Bohi. Chňoupka s partnery z těchto zemí.

2.) S kapitalistickými státy: jednání s představiteli Rakouska, návštěva předsedy vlády ČSSR Lubomíra Štrougala v Kanadě, kde se zúčastnil Národního dne ČSSR na světové výstavě dopravy a spojů ve Vancouveru, byla podepsána dlouhodobá mezivládní dohoda, dále v Dánsku, Švédsku a Řecku.

S Čínskou lidovou republikou: Na oficiální přátelskou návštěvu ČSSR, která se uskutečnila na pozvání člena předsednictva a předsedy FS ČSSR Aloise Indry, přiletěla 6. října do Prahy delegace Všečínského shromáždění lidových zástupců ČLR, vedená náměstkem předsedy jeho stálého výboru Liao Chan-Šengem. Byli přijati prezidentem ČSSR.

Významnou vnitřní událostí byly volby, konané 23. a 24. května do sněmovny lidu a sněmovny národů Federálního shromáždění ČSSR. Ústřední volební komise konstatovala, že k volbám se dostavilo 10 884 947 občanů, t.j 99,39 % zapsaných voličů.

Zprávy z obce. Volby.

Měsíc květen 1986 byl ve znamení voleb poslanců do všech stupňů zastupitelských sborů. Volby se konaly ve slavnostně vyzdobené ZŠ v pátek 23. a v sobotu 24. května.

Kandidáti na poslance MNV Vrané

Ing.	Anděl Antonín	31 r.
	Běličová Blanka	37 r.
	Beran Jaroslav	38 r.
	Bejšovec -v-	
	Dráb Václav	46 r.
	Formánek Oldřich	42 r.
	Graman Karel	40 r.
	Hampl Josef	31 r.
Ing	Havlíček Jiří	41 r.
	v Václav	25 r.
	Hellebrand Jiří	46 r.
	Horvathová Anna	34 r.
	Jarešová Helena	48 r.
	Janoušek Jaroslav	48 r.
	Kraus Stanislav	35 r.
	Krištůfek Bedřich	40 r.
	Kolář Ladislav	54 r.
Ing.	Kilián Michal	34 r.
	Klímová Anna	43 r.
	Krištůfek Josef	30 r.
Ing.	Minářová Jaroslava	25 r.
	Manda Václav	35 r.
	Marholdová Alga	35 r.
Ing	Melichar Zdeněk	40 r.
	Okřídová Miluše	44 r.
	Malá Jarmila	33 r.
Ing	Minář Jan	25 r.
Ing	Rokůpek Ferdinand	54 r.
	Ryšánek Ladislav	47 r.
	Rákosník Jiří	59 r.
	Rezek František	42 r.
	Srako Josef	41 r.
An. Dr.	Silenský Ivo	36 r.
Ing.	Skřivan Antonín	54 r.
Ing.	Svoboda Jaroslav	55 r.
Ing.	Štefan Jiří	25 r.
	Truca Vladimír	27 r.
	Vlasáková Alga	54 r.
	Vorlová Marie	35 r.
	Vlček Pavel	33 r.
	Zemličková Jindř.	34 r.

Veřejné zasedání MNV Vrané n. Vlt.

Dne 26. června se uskutečnilo v sokolovně ustavující plenární zasedání MNV. Podstatou jednání byl a) ústavou předepsaný slib nově zvolených poslanců,
b) volba Rady MNV, předsedů a členů jednotlivých komisí

Projev předsedy MNV s. Václava Drába

Vážení občané, soudružky a soudruzi,
ustavujícím plenárním zasedáním jsme začali naplňovat nový volební program na léta 1986–90. Volební program, který byl tímto plenárním zasedáním přijat, je zaměřen zejména na budování kanalizace, vodovodu a skládky domovních odpadků. Jsou to akce, které nám mají zásadním způsobem zlepšit životní prostředí v naší obci. Jsem přesvědčen ke MNV může pokračovat s pomocí všech občanů při realizování uvedených úkolů. Při vstupu do nového roku mi dovolte, abych poděkoval všem, kteří jste se v uplynulém období podíleli na rozvoji naší obce, zvláště pak těm soudruhům a soudružkám, kteří a které se velmi aktivně podíleli na dobudování čistírny odpadních vod.

Výsledky, kterých jsme dosáhli v období let 1981–1985, nás zavazují k tomu, abychom všichni společně udělali všechno pro to, aby přijatý volební program NF byl plněn rovnoměrně a záměry, které jsou v něm zakotveny, byly splněny.

Vážení občané, soudružky a soudruzi,
přijměte ode mne, rady MNV, poslanců a dalších přání pevného zdraví, úspěchů v osobním životě a spokojenosti. Dále pak, aby byl zachován ve světě mír, který je nezbytný pro naplňování našich cílů.

Václav Ďrába, předseda MNV.

Do rady MNV byli zvoleni:
Václav Ďrába – předseda MNV
RSDr Jaroslav Bican – místopředseda MNV
Ing Jaroslav Svoboda – tajemník MNV
Ing Jiří Hadlička
Ing Antonín Anděl
Ing Jan Minář
Olga Vasáková
Ing Michal Kilián
Ladislav Ryšánek

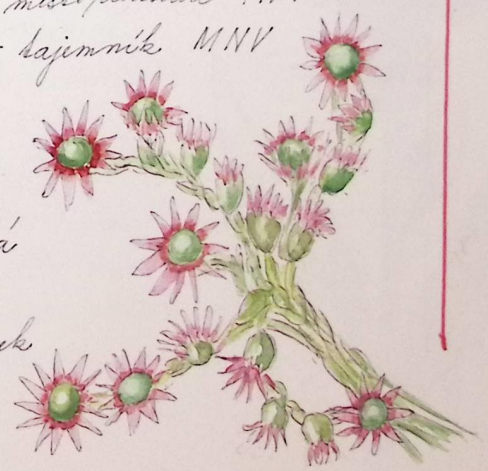

Komise finanční a plánovací

Předseda:	ing Jiří Havlíček	poslanec
Tajemník:	Helena Jarešová	—"—
Členové:	ing. Jaroslava Minářová	—"—
	Josef Kosina	občan
	Jarmila Hlavsová	občanka

Komise výstavby a dopravy

Předseda:	ing Antonín Anděl	poslanec
Tajemnice:	Eva Justová	občanka
Členové:	ing Ferdinand Prokůpek	poslanec
	ing Jiří Štefan	—"—
	RNDr Ivo Silenský	—"—
	ing Zdeněk Selichar	—"—
	Josef Hampl	—"—
	Ladislav Kolář	—"—
	Jiří Hellebrand	—"—
	Vladimír Truca	—"—
	Libor Ježdík	občan
	Petr Zimlička	—"—
	Václav Novák	—"—
	Jan Vláčil	—"—
	František Marsín	—"—



K. bytová a míst. hospodářství

Předseda:	ing Jan Minář	poslanec
Tajemnice:	Jarmila Malá	—"—
Členové:	František Rezek	—"—
	Vratislav Formánek	—"—
	Jan Hrubý	občan
	Dana Ježdíková	občanka
	Augustin Vondřich	občan

K. školská a kulturní

Předsedkyně:	Olga Vlasáková	poslankyně
Tajemnice:	Magda Smutná	občanka
Členové:	Bedřich Krištůfek	poslanec
	Marie Vopatová	poslankyně
	Šárka Čapková	občanka
	Erika Klepsášová	—"—

K. obchodu a cest. ruchu

Předseda:	ing Michal Kilián,	poslanec
Tajemnice:	Anna Klímová,	poslankyně
Členové:	Jaroslav Bejšovec,	poslanec
	Josef Krištůfek	—"—
	Marie Beranová	občanka
	Lenka Ježková	"
	Eva Škapová	"

K. pro ochranu veřej. pořádku

Předseda:	Ladislav Ryšánek	poslanec
Tajemnice:	Jaroslava Kotábová	občanka
Členové:	Jiří Rákosník	poslanec
	Josef Szako	–"–
	Václav Manda	–"–
	Anna Horváthová	–"–
	Jaroslav Janoušek	–"–
	Josef Škapa	občan
	Josef Petrželka	–"–
	Jaroslav Pašek	–"–
	Michal Trokan ml.	–"–



K. sociální a zdravotní

Předsedkyně:	Jindřiška Žemličková	poslankyně
Tajemnice:	Olga Marholdová	–"–
Členky:	Miluše Středová	–"–
	Anežka Veselá	občanka
	Jitka Boháčková	–"–

KMT

K. pro mládež a tělovýchovu

Předsedkyně:	Blanka Běličová	poslankyně
Tajemnice:	Naděžda Hrachovcová	občanka
Členové:	Václav Havlíček	poslanec
	ing. Antonín Skřivan	–"–

Členové:	Pavel Vlček	poslanec
	Vítězslav Hrachovec	(poslanec) obč.
	Jaroslav Dřímal	občan

Sbor pro občanské záležitosti SPOZ

Předseda:	Karel Graman	poslanec
	Zdeňka Krištůfková	občanka
	Dana Smíšková	–"–
	Jana Neradová	–"–
	Helena Marsínová	–"–
	Zdeňka Kosinová	–"–
	Bohuslava Chvátalová	–"–
	Věra Babičková	–"–





Občanské výbory OV

Do nového volebního období vstupují jen tři občanské výbory:

1. Staré Skochovice a Kodlíč OV č. 1
   Předseda Jiří Peřina, místopředseda Jiří Rákosník, tajemník ing. Václav Ježdík st., členové Jos. Kampl, Václav Ježdík ml. a Frant. Bartl.
2. OV č. 2 bude spravovat celou oblast Nových Skochovic.
3. OV č. 3 bude spravovat celé původní

jádro staré obce, to je celou dolní část Vraného. Hranice mezi Novými Kochovicemi a Vraným vede pomyslnou čárou od elektrárny k budově nové školy.
Funkcionáři obč. výboru č.2 a č.3 budou ustaveni později.

Zprávy jednotlivých komisí

K. finanční

Komise finanční se schází pravidelně jednou za měsíc a to vždy poslední čtvrtek.
Hlavní náplní práce komise je činnost kontrolní. Každé čtvrtletí provádí komise rozbor hospodaření MNV a organizací napojených na rozpočet MNV. Komise pravidelně provádí kontrolu hospodaření místního hospodářství, kontroly pokladny a pokladních dokladů MNV a MH, kontrolu hospodaření školních stravoven, kontrolu hospodaření osvětové besedy a MLK.
Dále kontroluje plnění daňových povinností a nedoplatky MNV a pohledávky MH.
V říjnu komise připravovala inventarizaci veškerého majetku MNV a po skončení inventur projednala výsledky inventarizace. Koncem roku komise vypracovala návrh rozpočtu hospodaření na rok 1987 a předseda komise se účastnil projednávání rozpočtu na ONV Praha-západ.
Kromě kontrolní činnosti komise obstarává správu vlastních příjmů, t.zn. vyměřuje poplatky, rozhoduje o úlevách nebo zvýšení daní a poplatků, vyměřuje penále a případně vymáhá nedoplatky daní a poplatků. Dále rozhoduje o převodech nebo převzetí správy národního majetku a uděluje souhlas k těmto dispozicím.

K. pro výstavbu

Volbami v červnu 1986 byl počet členů komise zvýšen na 16, z toho více než polovina je členů nových, kteří v lidosprávě ještě nepracovali. Zároveň byl rozsah činnosti komise rozšířen o úsek dopravy.
K vyřízení bylo předáno 160 podání, až na 2 případy byly všechny vyřízeny. Členové komise dokončili přečíslování chat v katastrálním území obce vydáním 65 nových čísel.
Komise vydala 7 správních rozhodnutí. Odbor výstavby ONV Praha-západ vydal 2 kolaudační rozhodnutí pro rodinné domky, 4 na kolaudaci chat, dále vydal 4 povolení na přístavbu rodinných domků. Pro výstavbu řadových rodinných domků

v ulici Ke stromce byla zajišťována elektrifikace, současně bylo zahájeno jednání o elektrifikaci 7 řadových rodinných domků u sokolovny. Pokračovalo se s pokládáním živičného povrchu dalších komunikací uvnitř obce a byl položen živičný potah na hřiště Tatranu Vrané.

V prostoru u přívozu byla odstraněna již nevyhovující budova ubytovny zaměstnanců Papíren. Vzniklé prostranství bude na jaře parkově upraveno. Zlepší se tak přehlednost zatáčky a tím i bezpečnost chodců a vozidel na silnici.

K. bytová

Komise bytová a MH se schází vždy jednou za měsíc na pravidelných schůzích. Její členové se počátkem volebního období zúčastnili dvou školení zaměřených na problematiku bytového a místního hospodářství, pořádaných ONV Praha-západ.

Komise pravidelně schvaluje požadníky uchazečů o byty socialistických organizací v obci. Vodní elektrárny Štěchovice a Pražské papírny n. p. závod Vl. Vančury. Na žádost organizací podnikové byty přiděluje a vydává patřičná (patřičná) rozhodnutí o přidělení bytu (dekrety).

Pro potřebu obce vede komise seznam uchazečů o byt a sestavuje místní pořadník, který schvaluje plenární zasedání. V současné době je v seznamu 8 uchazečů o byt, z toho jsou 3 zařazeni do místního pořadníku a jeden byl uspokojen.

Komise vyřizuje a schvaluje žádosti o výměnu bytů, žádosti o poskytování služeb občanům (opravy automobilů, televizorů, zednické práce atd.), projednává popř. řeší stížnosti a připomínky občanů, nejčastěji prostřednictvím drahných provozoven MNV. V tomto směru mají výsadní postavení podnikové byty, jejichž vlastníkem je OOBH Mníšek pod Brdy. Z poslední doby se jejíž stále nepodařilo vyřešit právní náležitosti bydlení některých občanů v souvislosti s požárem v Rudé vile, kde zejména závod Vl. Vančury vyvinul velkou iniciativu při pomoci postiženým.

Těsko se komise dostala s papírnou do sporu, jehož urovnání je problematické.



K. Školská a kulturní

Školská a kulturní komise sestavila pro obec „Jednotný kulturně-výchovný plán". Tento plán se skládal z politických významných událostí, jako je Vítězný únor, Májové dny a VŘSR.

Druhá část je „Mládež a kultura", kde Osvětová beseda ve spolupráci s Městským kulturním střediskem v Davli zajišťuje pořady pro MŠ a ZŠ připravené pražskými herci.

Také již tradičně zajišťuje OB kino v přírodě jak pro mládež, tak pro dospělé od 16. V – 20. VI. a od 3. IX. – 29. IX. Kino navštívilo cca 12 000 návštěvníků. (Dok.)

Pro mládež byly nejúspěšnější filmy Vinetou-Rudý gentleman, Poklad na stříbrném jezeře, u dospělých jednoznačně zvítězil historický USA dobyvatelé ztracené archy. Účast na tomto filmu byla 645 návštěvníků.

Lidová škola umění velmi aktivně působí na dědině svými koncerty pro ZŠ. Na absolventský a vánoční koncert se těší mnoho vranských i okolních posluchačů.

Knihovna se snaží maximálně nabídnout knihy i z Okresní knihovny, které jsou obměňovány

čtvrtletně. Pro děti a mládež byla na podzim vypsána soutěž, která bývá vyhodnocena před vánocemi a nejúspěšnější účastníci byli odměněni knihou.

Mateřská škola přijala v r. 1986 14 dětí do jeslí a 21 nových dětí do MŠ. Byly velké potíže s topením, protože při velkých deštích odešlo čerpadlo a jen díky velkému pochopení a úsilí „drobných provozoven MNV podařilo se zajistit nové.

Na žádost dvou občanů povolila komise pořádání 3 sňatků podle platné vyhlášky.

Komise povolila společenským organizacím 8 taneční zábav. V letních měsících a na podzim došlo po zábavách k několika vandalským činům. Na základě toho povoluje komise zábavy pouze do 2 hodin a určila opatření ohledně podávání alkoholu.

Úřadovna ZŠ má časté potíže s výpadkem elektřiny a tím nemožnost používat některé spotřebiče. Také myčka nádobí, kterou opatřilo SRPŠ, nemůže být z důvodu slabého příkonu ze sítě napojena.

MNV jedná s KSP Praha 4 o provedení projekce a práci na samostatnou přípojku, mělo by to být dohotoveno v roce 1987.

Kronikářka B. Brunová musí převážně od společen-

ských organizací materiály pro kroniku „zabýval"
i když se jí ČKK snaží pomoci urgováním.
Bylo by vhodné, aby v r. 1987 byl ---------?

K. pro obchod

S předsedou komise pro obchod a zásobování
ing Michalem Kiliánem hovořil s. Z. Opl.

Mlékárna

S. Kilián hodnotí prodejny - začíná s prodejnou
Jednoty u papírny.
Vedoucí prodejny je paní Kadlecová. Prodejna
je ve starém domě hodně zničeném i okolí má
zchátralé. Původně byla prodejna vedena jako
mlékárna, ale pí. vedoucí prodává i mnoho ji-
ných potravin, slouží velmi ochotně svým zákaz-
níkům po mnoho let. I dovolenou si vybírá po
půlednech. Paní Kadlecová si zaslouží skutečné
uznání za svoji práci.

Pramen

Prodejna „Pramen" je ve Vraném největší. Komise
pro obchod a zásobování považuje tuto prodej-
nu za dobře vedenou, obsazenou kvalifikova-
ným personálem i když se občas objeví zákazník
nespokojený, někdy se i objeví anonymní dopis.
V únoru 1987 prodejna oslaví výročí 15 let nepře-
tržité služby vranské veřejnosti.
Personál prodejny zvládl nápor v rekreačním

i vánočním období a za prvé tři čtvrtletí roku
překročil plán tržeb o 200 000 Kčs.

Jednota - Textil

S. Kozlová, vedoucí prodejny textilu slouží zá-
kazníkům také již řadu let bez váženějších
výkyvů.

Drogerie

S. Jansová převzala drogerii před nedávnem.
Je matkou dvou malých dětí a musí dosti často
zavřít prodejnu z důvodu nemocnosti dětí, proto
není žádný náhradník. Obě tyto prodejny jsou
zavaleny zbožím neprodejným, položce není dodá-
váno do prodejen zboží objednané, ale musí
vzít to, co je jim přiděleno. Komise s vědomím
Jednoty doporučila oběma vedoucím, aby do kon-
ce r. 1986 vyčistily prodejnu od „ležáků".
Jednota by měla přistoupit k reorganizaci
interiéru budovy a zařídit to, aby při nepří-
tomnosti jedné vedoucí mohla zaskočit dru-
há a aby se již nikdy neuvažovalo o tom, že
by se prodejna uzavřela.

Jednota v N. Skochovicích

Prodejna se v N. Skochovicích konečně dočkala
nové vedoucí. Po odchodu manželů Krausových

dlouho trvalo, než se našla s. Hrnadová, která vzala na sebe vedení prodejny. Prodejna je se kvalifikovaných sukou. Teď získala s. Hrnadová i třetí sílu na výpomoc a občané jsou spokojeni.

Jednota ve St. Skochovicích

Prodejna ve St. Skochovicích je nejproblematičtější bod v celé obchodní síti naší obce.
Jsou nevyhovující místnosti provozovny, prodejní doba nevyhovuje potřebám zákazníků, nedostatek vody, sociální zařízení apod.
JZD ZVOLE po dlouhém jednání uvolnilo v r. 1986 místnímu národ. výboru objekt budovy č.p. 10, které bude adaptováno a zřízena v něm prodejna potravin a restaurace. Na adaptaci se nadává projekt. Jedna z nejtěžších podmínek je získání prodavače (prodavačky) pro tuto prodejnu. Ideální by bylo, kdyby se našla prodavačka z blízkého okolí pokud možno s většími dětmi, aby nedocházelo k častému uzavírání prodejny z důvodu nemocnosti dětí.

Prodejny masa

Co se týká prodejen masa, není závažných připomínek od zákazníků. Ve srovnání se situací

před krátkou dobou, je zásobování úměrné potřebě v prodeji masa a uzenin.

Pošta

Na plenárním zasedání MNV se v diskuzi objevil příspěvek o častém omezování doby servisu na poštovním úřadě. Ovšem, zase důvodem je nedostatek zaměstnanců.

KOVP

Ke konci volebního období již v komisi nepracovali s. Dalibor Císař a Jaroslav Škaparník, kteří se z obce odstěhovali.
V r. 1986 bylo učiněno celkem 167 podání, která byla vyřešena na 12ti zasedáních komise. Bylo řešeno 14 přestupků, z toho 2 bez uložení opatření.
6 napomenutím
4 pokutou, celkem 1050 Kčs
2 zřízení bylo zastaveno,
jina nebyla projednána

V zřízení byla udělena pořádková pokuta 200 Kčs
Pod vlivem alkoholu byly spáchány 3 přestupky.
3 přestupky v obci spáchali mladiství,
4 -"- -"- -"- občané v obci nebydlící,
2 případy fyzického napadení,
1 přestupek na ochranu věcí v socialist. vlastnictví,
2 přestupky -"- věcí v soukromém -"-.

1 sousedské neshody
1 přestupek za nedovolenou skládku odpadků
3 přestupky za porušení předpisů o ochraně ryb v době hájení

KOVP se v r. 1986 zabývala touto problematikou:
1.) předávání podkladů radě pro vypracování posudků na občany,
2.) jednání o nedovolených skládkách,
3.) povolování zábav, sportovních podniků a j.,
4.) oznámení na porušování právních norem,
5.) různá šetření, dohlídky, sdělení ap.,
6.) požární ochrana v obci
7.) stížnosti a podněty kromě přestupků
8.) dopravní bezpečnost v obci
9.) pohovory a opatření proti alkoholismu
10.) aktualizace obecně závažných nařízení

K. soc. a zdravotní

Komise sociální a zdravotní pracuje od června 1986 v novém složení. (str. 18)
Komise se schází pravidelně každé první úterý v měsíci. V loňském roce byla rozdělena sociální podpora ve výši 23 000 Kčs celkem 46ti důchodcům. Do domova důchodců nastoupily 2 osoby.

KMT

Komise se zabývala s org. NF vhodnými podmínkami pro využití volného času občanů, mládeže a dětí v obci. Všichni se snažili tyto akce prakticky provádět.
Velmi dobré byly opět tradiční soutěže, jako 8. ročník lesního běhu, sportovní den dětí ve spolupráci se Svazarmem Galaxie, závod do schodů, dále 17. 5. 1986 okresní kolo „Partyzánského samopalu" - 420 závodníků. Akci zajišťovala i NF, dále 25. 5. orientační běh - zatím 1. ročník úspěšný 40 závodníků.
Spolupráce s PO SSM má také dobré výsledky. Členové komise jsou v kruhu přátel PO SSM, tři členové pak ve vedení PS a tak při všech akcích PS Vrané výrazně pomáhají.
Komise využívá možností SSM Papírny pro organizování turnajů ve stolním tenise. Problém naší obce je, že zde nepracuje organizace SSM.
Komise je složena z 9ti členů a každý pracuje v určité oblasti spolupráce s organizacemi a složkami NF - konkrétně PO SSM, TJ Sokol, Svazarm Galaxie, závod Papírny Vlad. Vančury, SSM v Papírně, ZŠ Vrané. Členové se pravidelně scházejí na schůzkách každé první úterý v měsíci.

a řeší problémy podle plánu a aktuální otázky ochrany přírody, školení CO obyvatelstva, besedy s branci a úkoly z rady MNV a ONV.

Členové komise se v roce 1986 zúčastnili brigád na čističce. Poslanci navštěvují plenární zasedání MNV a zprávy přenášejí do komise.

Nejnáročnější jsou stále sportovní akce, kde se musí zaktivizovat velkou část obce – děti, mládež i dospělé, takže sportem utužují své zdraví. Daří se i zapojovat do spolupráce složky NF, MV Papírny, SRPŠ, SSM Papírny.

Zprávy o akcích jsou publikovány v místním časopise „Zrcadlo naší obce", fotodokumentace z akcí je vystavována ve skříňkách proti MNV a ve zvláštní dokumentaci MNV jsou též fotografie konaných akcí.

Na všech akcích má největší podíl s. Blanka Běličová, učitelka zdejší ZŠ a předsedkyně KMT.



Sbor pro občanské záležitosti

Byly provedeny návštěvy při výročích:

75 let – 11 osob
80 " 9 "
85 " Bártová Marie, Bouška Josef, Kolářová Marie, Ryšánková Marie, Spálová Antonie, Trnka Rudolf.
86 let – Papoušková Marie
Trnková Marie
Vott Jaroslav
87 let Dvořáková Františka
Lněničková Antonie
Němčoková Markéta
88 let Ježek Jan
89 let Sofronová Antonie
Strejčková Julie

Vítání občánků: 1. 3. 1986: Tomáš Hájek
Michaela Soukupová
Jan Zima
Jana Baková
7. 6. 1986: Petr Mandinec
Tomáš Maršálek
Marcel Krištůfek
Bořek Bičvář

27. 9. 1986 Martin Šigmund
Markéta Hlaváčková
Marie Vodenková
Radek Turm
Karolína Alexová
David Homolka



V březnu bylo provedeno slavnostní předání občanských průkazů 29 žákům.

Členky komise se zúčastnily zahájení nového školního roku.

Před vánočními svátky navštívil s. tajemník MNV s členkou komise Helenou Marsínovou naše důchodce v domovech důchodců

Další složky NF

ČSŽ

V roce 1986 měla ZO ČSŽ 60 členek, konalo se 8 výborových schůzí a 2 schůze členské. Podle plánu se uskutečnily 2 „Barevný odvání" v sokolovně. Pro členky ZO byl na jaře uspořádán dvouměsíční kurs šití. Vedoucí kursu byla s. Jar. Vránková, předsedkyně ZO ČSŽ.

Výbor byl 7členný, ale protože s. Limpouchová se nemohla schůze delší dobu zúčastňovat, byl doplněn novými dvěma členkami.

V OV ČSŽ pracuje s. O. Boušková v politicko-výchovné komisi.

Dne 12. 11. 1986 se uskutečnila výroční členská schůze, která byla dobře připravena a zvolila nový výbor: s. Vránková – předsedkyně
s. Pebrželková – místopředsedkyně
s. Boušková – jednatelka
s. Jahodová – hospodářka
s. Jarešová – pro styk s NF
s. Nováková J.
s. Velebilová J.
s. Kusá
} členky výboru



Revizní komise: s. Halvová, s. Kodáňová Z., s. Filipová Z.

Důvěrnice ss. Jahodová Ď. Jarešová H.
Boušková O. Halvová I.
Sedláková E. Pebrželková Z.

Nejdůležitější akce během roku:

Dne 28. 1. 1986 se členky s. OV ČSŽ zúčastnily odhalení pomníku dělnické slávky, která vznikla 29. 1. 1856 a vedly ji 2 dělnice zdejší papírny: Marie Zamrazilová a Antonie Fiedlerová

a byla to jedna z prvních dělnických stávek v Čechách.

Členka organizace s. Halvová byla vyslána na akci, pořádanou již tradičně každý rok, na výlet pro děti. O výběr 5 pionýrů byla požádána s. Hlavsová, řed ZŠ.

S. Štorová a s. Halvová uspořádaly před vánočními svátky s 9 dívkami ZŠ přípravu nepečeného vánočního cukroví. Četly si z Kytice a zazpívaly koledy.

Největší akcí, na které se ženy podílely, bylo ušití opony a pozadí v místní sokolovně. Několik členek místní organizace odpracovalo celkem 110 brigádnických hodin. Celou akci organizovala s. Vránková a také obstarávala materiál, který platila Osvětová beseda (stál 12 000 Kčs). Bylo to asi 160 m látky. Práce se podařila a ustavující schůze po volbách do zastupitelských orgánů byla již v nově upravené sokolovně.

Ženy odpracovaly celkem 340 brigád. hodin,
na fond solidarity odeslaly 100 Kčs
" sebraly 350 kg papíru
90 kg ost. surovin

5 členek se zúčastnilo mírové slavnosti v Hosti-

vicích. Poslankyněmi byly zvoleny ss. Jarešová H.
Vopatová,
v komisích NF pracují ss. Hlavsová J.,
Marholdová O.,
Boháčková J.,
Chvátalová
Babičková V.

ZO ČSŽ uspořádala zástěrkovou zábavu, jejíž závěr nebyl veselý. Skupina výrostků poničila v obci několik aut.

V rámci spolupráce s komisí mládeže přispěly ženy menšími cenami na pořádaný „Vranský běh." Část jich připravila členka ZO s. Brunová. Jmenovaná také vystavovala své práce na „Výstavě ovoce."

ČZS

Český zahrádkářský svaz

Zahrádkáři mají k 31. prosinci 1986 177 členů, z toho 54 žen. Zhruba je to 60% místních členů a 40% členů, kteří mají na vranském území své rekreační chaty a bydlí převážně v Praze.

Z toho vyplývá že svaz zahrádkářů je druhý početně nejsilnější organizací v obci po TJ Sokol.

Svaz zahrádkářů pořádal během roku 1986 dosti odborných akcí:

1. 1. února přednášel Karel Cibulka o řezu ovocných stromů. Je to všem dobře známý odborník ze soutěže v TV.
2. 22. února se uskutečnila výroční členská schůze
3. 23. března ostavili zahrádkáři VDŽ a Dr. Klimeš vyprávěval o pěstování květin.
4. 13. prosince rasvětil členy ing. Jabůrek do pěstování broskvoní.
5. 26. dubna byl realizován zájezd do školkařského závodu v Lidmyšli, spojený s návštěvou základní organizace zahrádkářů v České Třebové. Zájezd byl velmi úspěšný.

Plánovaná výstava letního ovoce byla odvolána z obavy, že úroda letních plodin byla nízká, což se potvrdilo.
Při výroční schůzi členové vyhlásili socialistický závazek k odpracování brig. hodin na úpravě veřejné zeleně při investiční akci „Z", zejména na dokončení čistírny odpadních vod. Členové se brigád zúčastňovali, ale bylo těžko získat hodnověrný přehled množství odpracovaných hodin.
V r. 1986 se podařilo výboru zabezpečit 50 pytlů

vápence a stejné množství rašelinového substrátu. Stejně ale nebylo možno uspokojit všechny zájemce.

Též v tomto roce pokračovala spolupráce se ZŠ. Jeden člen provedl už tradiční průklest vegetace na školním pozemku a to v rámci polytechnické výchovy žáků.

Hodně pozornosti bylo věnováno výstavbě zahrádkářské osady „Pod lesem", která vstoupila do sedmého roku své existence. Všichni členové osady řádně pečují o své pozemky, mají dobré výsledky a postarali se brigádně o výstavbu vodovodu užitkové vody.

Při loňských volbách byl podán návrh na poslance. Základní organizace ve sboru poslanců MNV zastupuje poslanec Oldřich Formánek.

Zahrádkáři jsou odděleni výboru Svazu požární ochrany ve Skochovicích, kteří ochotně půjčují sál ve zbrojnici ke schůzím a různým jiným akcím.

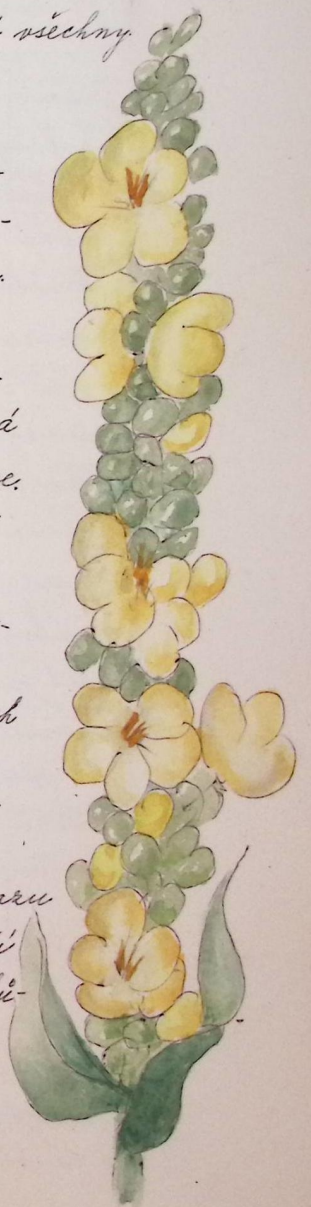

Požárníci

V pozdních večerních hodinách 4. listopadu 1986 vznikl požár v půdním bytě domu č. 165, známým pod jménem „Rudá vila". Dům byl postaven v roce 1920 pro dělníky papíren. Hasebního zásahu se účastnila profesionální požární jednotka z Jílového, požární jednotka ze Zvole, vranské papírny a Skochovice. Pohotový zásah skochovických, přesto, že nejsou vybaveni všemi pokrokovými prostředky, byl velmi dobře hodnocen. Ještě v průběhu požáru zasedal do časného rána štáb vedoucích pracovníků obce a papírny: Předseda a tajemník MNV, ředitel a vedoucí personálního útvaru papírny, který bezodkladně řešil opatření, poskytnuté k pomoci postiženým obyvatelům Rudé vily.

Bezprostředně po požáru byla uvědomena Okresní organizace bytového hospodářství se sídlem v Rozsokách, jíž přísluší správa objektu. Její ředitel, s. Petr Nechyba, přislíbil, že dům bude ihned přednostně nejen opraven, ale vzniklé situace bude současně využito k celkové modernizaci.

Samotné požární družstvo aktivně zasáhlo v průběhu roku při 5ti požárech. Získalo 6 nových členů pro výcvik. Členové podstupují zkoušky k získání titulu „Vzorný požárník," mládež se účastní soutěže „Plamen." Nejen muži a chlapci, ale i ženy požárníků zasahují do práce. Chapily se úklidové práce po dokončení omítky na zbrojnici. Členové sboru navíc provedli kontroly 150 budov v rámci preventivní ochrany soukromého i veřejného majetku.

Socialistický závazek požárníků byl odpracovat 700 brigádnických hodin v r. 1986. Odpracovali 1369 hodin. Z toho 876 hodin na kompletním omítnutí zbrojnice.

119 hod. na akci „Z"
88 " na ošetřování veřejné zeleně
286 " na údržbě požární techniky

a pro TJ Sokol sebrali 4400 kg železného šrotu. Mimoto organizovali besedy s mládeží, její kulturní výcvik, několik kulturně společenských a sportovních akcí, nohejbalový turnaj, účast při požární soutěže o „Partyzánský samopal".

Požárníci v papírně

Dne 17. října 1986 se ve Vraném konal další ročník soutěže požárních jednotek, působících ve všech závodech národního podniku Pražské papírny,

do něhož je začleněn i zdejší závod Vl. Vančury. Zatím se v „Zrcadle" i v kronice MNV psalo pouze o požárním družstvu ve Skochovicích. Proto je třeba doplnit, že závodní jednotka papíren je také dobrovolným útvarem. Na rozdíl od skochovických požárníků má jednotka papíren za úkol nepřetržitě střežit veškeré provozní i mimoprovozní objekty, které patří závodu. Nesmí se proto vzdalovat z objektu, nesmí až na malé výjimky opouštět brány závodu. To proto, aby v případě požáru byla okamžitě připravena k zásahu. Požární jednotka má povinnost zasáhnout i při jiných „nehořlavých" případech, vzniklých v závodě (např. zátopová kalamita).

Družstvo má 18 členů, vesměs zaměstnanců závodu a jejich velitelem je Miroslav Kropáček. Členové družstva se v mimoprovozní době průběžně procvičují, požádají cvičné poplachy, aby družstvo bylo kdykoliv schopné kvalifikovaně zasáhnout.

O stupni dokonalosti výcviku svědčí výsledky v soutěžích, jichž se jednotka pravidelně zúčastňuje. V poslední soutěži, která se konala na fotbalovém hřišti stadionu TJ Sokol skončili papírenští z deseti na 1. místě.

V minulých letech se papírenští vždycky umís-

tili na některém z předních míst.

Protože v r. 1987 oslaví závod 150 jubileum svého trvání, bude se v rámci oslav konat soutěž závodních požárníků ve Vraném. Soutěžící Vraňáci by jen přivítali, kdyby se na jejich výkony v širším měřítku přišli podívat vranští i skochovičtí občané. Jistě by je podívaná na soutěžení zaujala.

Zahájení školního roku 1986-87

K zahájení školního roku 1986-87 byly o prázdninách provedeny opravy především ve staré školní budově: byl opraven komín kotelny, zčásti opravena zeď oplocení a bývalý byt školníka byl rozdělen na pokoj pro učitelku (prozatímní řešení) a sborovnu. Zde byla opravena podlaha a zakoupen nový nábytek. Protože v budově jsou opět jen 4 třídy, byla nejmenší třída využita jako kabinet pro školní pomůcky.

Školní rok 1986-87 byl slavnostně zahájen 2. září za přítomnosti zástupců OV KSČ a ONV a dalších hostů. Na škole je opět 12 tříd (loňské 2 první třídy byly spojeny). Počet žáků stále mírně stoupá. V 1.–4. ročníku je 124 žáků, do 4. třídy bylo zařazeno 10 žáků ze Zvole. V 5.–8. ročníku je celkem 228 žáků, z nich polovina je dojíždějících. Celkem je na škole 352 žáků.

Učitelský kolektiv tvoří 18 učitelů (2 muži) Ze školy odešla s. Kubínová. Nově na školu nastoupili manželé Vršiškovi (obor mat. přír.) jako absolventi přír. fakulty a na půl úvazku nastoupila s. uč. Pašková ze Zbraslavi. S. Vršiška nastupuje však 1. X. základní vojen. službu.

Na škole je opět jen jedno oddělení školní družiny, vedené s. N. Hrachovcovou. Cionýrskou skupinu vede s. Kynclová. Na škole je 78% pionýrů.

Závěry XVII. sjezdu KSČ, rozpracované ministerstvem školství jako hlavní úkoly škol po XVII. sjezdu se staly podkladem pro pětiletý plán práce školy na 8. pětiletku a východiskem pro roční plán školy.

V tomto školním roce se výrazněji rozšířil počet akcí v rámci „Kultury mládeži." Žáci jsou přihlášeni na plánovaná představení činoherního divadla J. Wolkera, koncerty FOK a další kulturní akce Okresního i obvodního kulturního střediska. Také návštěvy pražských galerií a muzeí (včetně všech vojenských) tvoří v rámci celé školní docházky plánovitý systém.
Byl získán jeden žák pro studium na Vojenské stř. odb. škole v Martině.

Vyučování na podzim škol. roku bylo částí narušeno několika dlouhodobými absencemi 3 učitelů, úkoly stanovené osnovami a plánem školy však byly splněny. Dále se zlepšování školního pracovního prostředí.

Český svaz včelařů ZO Zvole

Počet členů : 46 + 1 JZD Zvole
V ZO ČSV Zvole - v roce 1986 bylo 367 včelstev
Varroáza se vyskytla ve větším rozsahu při vyšetření na podzim 1986.
Při jarním (zimním) vyšetření v únoru 1987 se vyskytla pouze jedna samička u jednoho chovatele - pž. Čecha.
Výtěžek medu v roce 1986 byl u jednotlivých včelařů různý s ohledem na umístění včelstev a na způsobu ošetřování cca 10 - 40 kg na včelstvo. Na státní nákup organisace dodala 1650 kg medu.

Oprava kostela ve Vraném

Ve dnech 22.-24. října 1986 jsme ve Vraném měli velmi vzácnou podívanou. Cibulovitá báň zdejšího kostelíka se hemžila pracovníky, kteří snímali starou krytinu a nahrazovali ji krytinou novou.

Předseda Čsl. strany lidové ing. Alfons Limpouch oznámil, že jde o první etapu celkové opravy kostelíka a to v souvislosti s blížícím se tisícím výročím naší obce. Místní administrátor, farář v Jílovém Antonín Budka získal pro obnovu odbornou skupinu pracovníků JZD Velké Karlovice. Ti si sami připravují ručně štípané šindele, jimiž byla a je celá báň nově pokryta. Pro mladší generaci připomínáme, že šindele jsou šestiboká dřevěná prkénka, délky 40-60 cm, zapadající do sebe. Sedmičlenný kolektiv pracovníků JZD Karlovice, vedený mistrem Markem, se s úkolem vypořádal v rekordním čase 2½ dnů, přesto, že je pronásledoval ledový vítr s deštěm a že navíc museli vyměnit víc než polovinu podbití, to je pekelného pláště, na nějž se šindele přichycují. Byli to ruční řemeslníci. O jejich kvalifikaci svědčí skutečnost, že jsou jim svěřovány významné práce na obnově historických památek. Mimo jiné opravovali šindelovou krytinu pražského Ungeltu.

Tuto práci předcházely přípravné práce, fotodokumentace, jednání s družstvem, přípravy materiálu, jeho uložení, vyčištění věže, zavedení osvětlení do kopule, dvojnásobná impregnace šindelů Lucolem a pak Dikolem, který uložil ochranu, jakoby voskovou vrstvu, jejímž působením se při slunečním svitu krytina lesknee. Závěrem musela být uložena stará krytina, uložení zbytků materiálu pro případné pozdější opravy.

Všechny tyto práce provádělí členové místní org. ČSL a jejich rodinní příslušníci.

Starost působilo i obstarání ubytování pro řemeslníky a jejich stravování. Vypomohla elektrárna tím, že poskytla ubytovnu a půjčila i vanu na odkapávání při napouštění šindelů. Stravu část pracovníků poskytla ubytovat poslankyně Olga Marholdová. Ta pozvala řemeslníky i na stravování.

Náklady na opravu činily cca 63 000 Kčs. Z toho 46 tisíc je cena materiálu a vlastní práce odborné skupiny řemeslníků činila 17 tis. Kčs. Finanční prostředky na renovaci poskytl ONV Praha-západ.

Všem, kteří se zasloužili o opravu historické památky v naší obci, patří velký dík: Ing Alfons Limpouch, ONV Praha-západ, vedení záv. elektrárny, B. Krištůfek za pomoc v nouzi, členům ČSL za nezištnou brig. pomoc, posl. O. Marholdová. Péči o histor. památky má na starosti Dr. Burget, pracovník odb. kultury ONV Praha-západ.

Úprava silnice pod Homolí

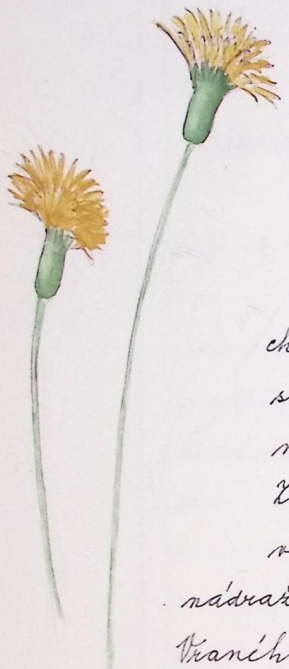

Silnice pod Homolí z Vranče na Zbraslav, známý letitý program obce. Jediná spojnice s Prahou, komunikace využívaná našimi občany, ale i ze Zvole, Břízové, Oleška, v sezóně ve značné míře také chalaři a chalupáři z celého okolí. Dosud není začleněna do státní sítě komunikací, leží na katastru obce Vrané, Zvole (pod Homolí), Dolní Břežany (chatová osada Javor) a Prahy (u zbraslavského nádraží). O její stavbu se zasloužili občané z Vranče již před mnoha lety. Původním účelem bylo zajistit obci zejména zásobování pohonnými hmotami, zkrátit cestu vozidlům lékařské služby, požární ochraně, vzdálenosti přepravy nákladů do papírny a urychlit dopravu osob. Je též využívána jako objížďka při výlukách dopravy Břežanským údolím nebo při opravách trati ČSD.

Údržbu by ledy měly vykonávat všechny uvedené obce. Bohužel ji zajišťuje v menších možnostech jen MNV Vrané n. Vlt. Není tajemstvím, že dosavadní jednání o úpravě silnice při vý-

jezdu z obce u pivovaru i snaha o předání silnice státní správě, nevedla k cíli, přestože převzetí do státní péče je zakotveno ve vyhlášce ONV Praha-západ o sídelním útvaru Vrané.

Špatný technický stav vozovky zná každý, kdo po silnici projíždí nebo jen prochází. V poslední době se k potížím přidala i nepřehlednost v úseku pod Homolí, způsobená vzrůstem stromů, keřů a travin. Hrozil další střet vozidel i ohrožení chodců motorovými vozidly.

Příslušníci místní jednotky PS VB soudruzi Jaroslav Janoušek a Josef Klepeřák zorganizovali brigádu, která se pod záštitou komise pro ochranu veřejného pořádku uskutečnila 19. července. Přes nepříznivé počasí, husté pršelo, bylo chladno, sešlo se téměř 30 brigádníků, vyzbrojených hráběmi, pilami, kosami, sekyrkami, mačetou, motorovou pilou, motorovým břovinořezem a hlavně velkou chutí do naplánovaného díla. K odvážení velkých přečnívek poskytla papírna traktor s návěsem a okr. správa silnic z Jílového speciální traktor na sekání krajnic.

Jak se práce zdařila, mohli již odpoledne posoudit všichni, kdo silnicí od Vranče k Javoru

povšiml. Přehlednost celého úseku je dokonalá. Spokojenost všech brigádníků dokumentuje úsměv ve tváři na pořízených fotografiích.

Škoda, že podobnou akci nezorganizovaly z národní výbory Dolních Břežan a Prahy v jejich katastru. Snad se dočkáme, že povrch vozovky a její značení bude odpovídat moderním požadavkům naší doby.

Protože se jedná o mimořádnou akci, připojujeme i seznam brigádníků, jejichž přičiněním se práce zdařila a kterým patří naše poděkování.

J. Blažek, P. Drahorád, V. Hodač, J. Janoušek, J. Klepera, J. Kurka, Krištůfek, J. Kudla, J. Kubelík, B. Kyndl, J. Liška, Fr. Loužecký, V. Moravec, M. Marek, M. Novák, J. Petrželka, K. Pískáček, F. Rožec, V. Rosť, Fr. Rezek, L. Ryšánek, P. Sedláček, J. Sosna, J. Štefan, L. Trnka, R. Trnka, J. Wimmer.

Oddíl jachtingu a turistiky TJ Sokol

V 59.č. „Zrcadlo naší obce" se poprvé přihlásil o své místo oddíl jachtingu a turistiky TJ Sokol Vrané n.Vlt. Jistě by bylo účelné znát vranskou veřejnost na akce, které oddíl jachtingu pořádá na přehradě.

Dne 21.4.1986 na pravidelné schůzi TJ upozornil předseda jar. Klika, že je nejvyšší čas uveřejnit program sportovních a ideově výchovných akcí.

Oddíl uskuteční 2 přednášky o závodních pravidlech v jachtingu, 3 besedy s významnými funkcionáři a závodníky. První přednáška o závodních pravidlech pro všechny členy a hlavně pro děti byla dne 20. dubna, t.j. na začátku jachtingové sezóny.

V oblasti pracovní aktivity odpracují 1140 brigádnických hodin

akce „Z"	50 hod.		
sběr železa	50 "	údržba plachet	440 hod.
údržba můstku a střech	200 "	nic	
		příprava výstavby sauny	100 "
údržba plotu dílny a zeleně	300 "		

Do 20. dubna odpracovali členové 338 neplac. brigádnických hodin

Oddíl uspořádá 3 závody na vranské přehradě:
Cena Cukráku
Věčbor okresu Praha-západ
Modrou stuhu Vranské přehrady

Oddíl jachtingu pořádá závody i v rámci Středočeského kraje 4 regaty o pohár Vlad. Vančury a oddílovou soutěž ve stolním tenise.

Oddíl též začínal provozovat vodní turistiku, proto potřebuje stavět lodě. Mládež se učí zacházet s různým materiálem při stavbě lodí a vnikáním do znalostí několika řemesel. Na návštěvy hospod a konzumaci piva nemá tak čas.
Na vlastní náklad členů dokončil oddíl 3 lodě kž. Evropa v hodnotě potřebné k dokončení, t.j 250 hodin a rozpracováno mají 7 lodí v hodnotě 700 hodin.

Na zhotovení nových závodních lodí odpracuje oddíl celkem 950 hodin.

Oddíl má stav 50 členů a během sezóny přibude 30 členů.

Počet lodí: 22 plachetnic
10 rozestavěných plachetnic
19 lodí pro vodní turistiku
2 lodě pro záchrannou službu

Oddíl splnil v soutěži „Vzorný" soutěž o bronzovou plaketu a v r. 1986 soutěží o stříbrnou plaketu ČSTV. (zpráva s. Jos. Sosnovec.)



Svazarm Galaxie

Jízdy vodních lyžařů na ivanské vodní nádrži bývaly atrakcí, na niž se sjížděli diváci z daleného okolí. Základní org. Svazarmu Galaxie byla počátkem šedesátých let první společenskou organizací v ČSSR, která začala provozovat tento sport. Vr. 1960 zahájila výcvikové kursy, a postupně přivedla k vodnímu lyžování mnoho pozdějších československých reprezentantů.

V r. 1962 se na hostivařské přehradě v Praze představil mladý soubor ZO Galaxie s premiérou Revue na vodních lyžích. Mimořádným úspěchem bylo uvedení programu na Světovém festivalu mládeže a studentstva v Berlíně. V současné době reprezentuje soubor Československo prostřednictvím agentury Pragokoncert. ZO Svazarm Galaxie úspěšně rozvíjí též činnost motoristů, sportovních potápěčů, automobilní vlastivědné rallye a hlavně mimořádnou pozornost věnuje výchově mládeže.

Organizace, kterou řídí obvodní výbor Svazarmu Praha I. si vypracovala výcvikové středisko v naší obci. Její členové přitom odpracovali více než 40 000 brigádnických hodin. Kromě toho se aktivně podílejí na plnění volebního programu NF ve Vranem nad Vltavou.

Letos splnili svazarmovci úspěšně svůj socialistický závazek, který kromě účasti v akci „Z" (čistička odpad. vod) zahrnuje péči o pobřežní navigaci a zeleň v okolí střediska.

Zvláštní pozornost zaslouží spolupráce s komisí mládeže a tělovýchovy MNV, pomoc při organizování „Vranského lesního běhu", „Běhu do schodů", „Zimního lyžařského běhu," a pravidelná sportovní odpoledne k „Mezinárodnímu dni dětí" pro pionýry ZŠ si zasluhují ocenění.

Jen v letošním roce odpracovalo 74 členů Galacie dohromady 2800 brig. hodin. Převážnou část na údržbě a výstavbě vlastního zařízení a 240 hodin na úpravě veřejné zeleně.

Nedávno jsme viděli naše svazarmovce v televizi v krátkém programu na objednávku pro zahraniční televizní společnosti, takže umění svazarmovských vodních lyžařů viděli diváci v Kanadě, Japonsku a na Kubě.

Revue na vodních lyžích má být v příštím roce součástí programu univerziády v Záhřebu a oslav ona počest založení Berlína před 750 lety. Svazarmovci jsou jednou z nejaktivnější organi-

zací NF ve Vraném n. Vltavou a jejími členy jsou i vranští občané. Přejeme jim mnoho dalších úspěchů v příštích letech.

Běh do schodů

Běhu do schodů se zúčastnilo 87 závodníků 15ti kategorií. Byl rekordní počet závodníků.
Závod se koná vždy v lesoparku u školy 10-11 h.
Počasí bylo slunné, suché, teplé.
Zdravotní zajištění – Marta Dvořáčková
Fotodokumentace – Zbyněk Svoboda

Výsledky

	počet		čas		počet		čas
mrňata	2	Eva Havlíčková	20,02	chlapci 1.-3. tř.	8	Tomáš Kukla	18,02
předškoláci	1	Jarosl. Malá	25,00	" 4.-5. tř.	6	Miloš Zvelebil	14,03
dívky 1.-3. tř.	8	Jitka Smíšková	19,06	" 6.-7 tř.	5	Václav Szako	12,04
" 4.-5. tř.	6	Helena Malá	17,05	" 8. tř.-15 let	2	Josef Szako	13,01
" 6-7 tř.	5	Lucie Springerová	14,08				
" 8 tř.-15 r.	0			dorostenci 15-18 let	3	Tomáš Dřímal absolutní vítěz	11,05
dorostenky 15-18 r.	3	Monika Moravcová	14,01				
ženy	15	Blanka Havlíčková	17,01	muži	11	Josef Marek	12,00
veteránky	3	Hana Šimanová	24,02	veteráni	9	Milan Moravec	16,00

Nejstarší účastník 76 let.

Vzpomínka na Kláru Říhovou, nejstarší občanku naší obce



Dne 6. května 1986 zemřela ve věku téměř nejstarší občanka naší obce, paní **Klára Říhová.** Chybělo několik málo týdnů k dovršení úctyhodného životního jubilea, 90ti let.

Nemnoho místních pamětníků ví, čím ve Vraném prostula. Po skončení 1. světové války pakřila se svým manželem Václavem Říhou, který byl velmi pracivým a dovedným malířem

pokojů, k zakladatelům a propagátorům tělesné výchovy na vesnici a do prostřednictvím aktivního členství v řadách se rozvíjejícím Sokole. Totéž o ní a jejím manželovi platí v oblasti ochotnického divadla. Oba byli náruživými herci místního ochotnického spolku. Spolu s nestorem této záslužné činnosti Ant. Braidlem, manžely Marií a Václavem Štěpanovými, Ludmilou Mandovou, Josefem Ziklem a mnoha dalšími, byla paní Říhová prakticky po dobu více než třiceti let velmi talentovanou a obětavou oporou zdejšího ochotnického divadla.

Po II. světové válce pak svou životní energii vložila do pěstitelské činnosti. Stala se zakládající členkou zahrádkářské organizace a soustředila svou pozornost na pěstování květin, zejména na šlechtěné druhy lilií, které se staly její láskou. Dopracovala se v této specializaci na vysokou odbornou úroveň.

Odešla v předvečer oslavy Mezinárodního dne žen na MNV, na níž byla pozvána. Kytička, která byla připravena a měla ocenit její plodnou životní pouť ve Vraném, už se, bohužel, do jejích rukou nedostala.

25 let od smrti Josefa Zikla

Dne 21. prosince 1986 uplynulo 25 let od smrti vranského rodáka, Josefa Zikla (*19.III.1909)

Prostý človeček, před II. světovou válkou byl tajemníkem tehdejšího obecního úřadu, po válce byl tajemníkem MNV. Byl synem učitele, později žákovského učitele Josefa Zikla (1880-1952).

Mladý poučitel Josef Zikl přišel na vranskou školu v roce 1902 a učil na ní 34 let. Byl dobrým hudebníkem, varhanníkem a houslistou. Věnoval se nejen škole, ale kulturnímu životu v obci v širším měřítku. Zakrátko po příchodu do Vranče (r. 1905) požádal obecní radní o prostředky na založení obecní knihovny. Stal se tedy Josef Zikl starší prvním obecním knihovníkem. Tuto záslužnou práci vykonával více než 40 let.

Dne 1. 7. 1933 byl pověřen k založení obecní kroniky. Je tedy prvním vranským obecním kronikářem. Tuto činnost vykonával do r. 1936.

Josef Zikl mladší zasvětil svůj život také dobrovolné veřejné prospěšné práci. Byl vynikajícím šelovikářem a to jak v prostných, tak i v cvičení na nářadí. Patřil k propagátorům

i vychovatelům tělesné výchovy na vesnici. Po svém otci zdědil hudební nadání, ovládal hru na violoncello a později na saxofon.

Jeho nejvřelejší životní láskou bylo ochotnické divadlo. Jeviště místní sokolovny byl jeho druhý domov. Byl dobrým hercem, režisérem a zejména mimořádně talentovaným jevištním výtvarníkem. Je uchována dokumentace o práci na výpravě téměř 50 her. Jeho práce, s ohledem na tehdejší dobu, byla téměř profesionální. Nejprve nakreslil barevné návrhy všech dějství, na jejich základě vypracoval technické výkresy půdorysně s výčtem veškerého potřebného materiálu a nakonec vypracoval doprovodný písemný text, v němž byl do všech podrobností popsán přesný postup přesunů a montáží jednotlivých kulis a postavení rekvizit.

Pak „Pepíček", jak se mu říkalo, dohlížel po sobotách, nedělích, večerech a po nocích na pomocí ochotných spolupracovníků přípravoval a získával materiály, které jsou potřebné k výrobě kulis a vybavení jeviště (latěk, prken, papíru, textilií, barev, štětců apod.).

Přitom všem pak ještě nacházel čas na účinkování v místních taneční orchestrech jako saxofonista. Nechyběl ani na zkouškách a koncertech

Povltavského orchestrálního sdružení, vedeného dlouhá léta Františkem Přenosilem, ředitelem LŠU Vrané n. Vltavou.

Činnost ochotnického divadla ve Vraném byla po řadu let nerozlučně spjata se jménem Josefa Zikla. Proto plným právem zasluhuje jméno Zikl ať mladší, či starší výrazně připomenout v souvislosti s kulturní historií Vraného prvé poloviny tohoto století.

(Ze „Zrcadla" č. 60 str. 89
Příspěvek Zd. Opla)

Různé: J. Lacina mezi žáky ZŠ

V rámci témat „Strana hovoří s mládeží", která jsou určena osnovami občanské nauky v 8. třídách, besedoval 23. října 1986 se žáky vranské školy bývalý předseda MNV, člen výboru vesnické organizace KSČ s. Jindřich Lacina. Získal plný zájem a pozornost žáků. Zaujal žáky zkušenostmi a fakty z vlastního velmi bohatého života.

Plavecký výcvik žáků

Žáci 2. a 3. třídy ZŠ absolvovali 10 lekcí povinného plaveckého výcviku ve sportovním areálu

TJ Motorlet v Praze 5. Závěrem výcviku přinesly děti domů své první „mokré" vysvědčení s odznakem delfína, kapra nebo želvy.

Běžecká vítězství Ondřeje Berana

Žák 6. tř. ZŠ Ondřej Beran v letošním roce zvítězil ve více než 30ti atletických běžeckých závodech. K největším úspěchům v kategorii mladšího žactva patří první místo v Memoriálu J. P. Chaloupeckého v Praze, na přeborech v přespolním běhu okresu Praha-západ a především v krajském finále Běhu deníku Svoboda. Řadu úspěchů získal také při startech v Jihočeském a Východočeském kraji.

Koncert LŠU

V listopadu se uskutečnil koncert žáků LŠU ve Vraném. Přítomní návštěvníci s netajeným obdivem přijali vystoupení žáků, počínaje t. zv. nultým ročníkem až po vyspělé.

Branci u pomníku padlých

Vranští branci poprvé na podzim položili v doprovodu představitele MNV věnec k památníku padlých v obou světových válkách. Hodnot

ný akt mladých chlapců, kteří nastoupili vojenskou povinnost, který by měl přejít v tradici.

Oslava VŘSR

Tradiční oslava VŘSR v podvečer 69. výročí této události, měla mimořádně důstojný průběh. Začala lampionovým průvodem k památníku obou světových válek a pokračovala v sokolovně krátkým, ale velmi pečlivě připraveným programem. Začal recitačním pásmem a vystoupením pěveckého kroužku pionýrů ZŠ, vedeným s. Papílkovou. Program ukončili žáci s. učitelé LŠU: P. Ackerman, P. Pačes a T. Pelikán. Jejich umělecké výkony přijali občané s nadšením a odměnili dlouhým potleskem.

Urbanistická památka Zvole

Obec Zvole byla vyhlášena jako urbanistická památka. To proto, že zástavba jejího historického jádra (okolí rybníka) je typickým příkladem keření české zemědělské vesnice v minulosti.

Obec potřebuje telefonní hovornu

Při jednom z plenárních zasedání obvaly se hlasy občanů, že by bylo potřeba zřízení veřejné telefonní hovorny. Tato připomínka je nadmíru aktuální, jistě by telefonní hovorna pomohla občanům v nutných záležitostech, jako je hlavně lékařská pomoc.

Vandalové a osvětlovací tělesa

Rada MNV ve spolupráci s OO VB a PS VB přijala mimořádné opatření k sledování pachatelů, kteří soustavně ničí veřejná osvětlovací tělesa v obci. V té souvislosti Rada MNV upozorňuje, že při zjištění viníků bude uložen nejvyšší stupeň zákonných sankcí, daných pro takové provinění.

Mimo značné ekonomické ztráty je dotčena ohrožována i bezpečnost občanů při večerních a nočních cestách za zamlžováním.

V roce 1986 nás opustili tito občané:

*		†
1905	Hodaňová Anežka	5. I.
1906	Haučner Josef	12. I.
1924	Červený Jaromír	15. I.
1911	Jirchářová Marie	4. II.
1914	Křemenová Anna	9. II.
1896	Říhová Klára	6. III.
1925	Kalhouská Marta	30. III.
1921	Bříza Bohumil	30. III.
1902	Praštilová Albína	6. IV.
1928	Kalhoushý Frant.	8. IV.
1900	Douša Frant.	14. IV.
1903	Kusý Vojtěch	15. 4.
1918	Kobáb Ladislav	19. IV.
1921	Poustecký Josef	19. IV.
1919	Babičková Marie	26. V.
1908	Šukal Josef	11. VIII.
1924	Němčok Josef	26. X.
1928	Gleichová Jarmila	22. X.
1923	Ševánek Josef	2. XI.
1913	Szako Josef	13. XI.
1920	Hrdličková Mar.	14. XI.
1904	Flouštková Anna	16. XI.
1909	Šimečková Bož.	26. XI.
1904	Elisová Bož.	?
1907	Pažízek Frant.	?
1936	Líva Václav	?

Žili mezi námi...

Ota Pavel, spisovatel a reportér

Na skále kousek od mostu ve Skochovicích stojí chata se širokým obloukem. Po druhé světové válce ji vystavěli manželé Leo a Hermína Pavlovi pro své tři synky.

Možná, že si starší skochovičtí občané na celou rodinu dobře pamatují, ale určitě neuvidí, že nejmladší z Pavlových synů oslavil ve svých povídkách Ječnu i Skochovice.

Ota Pavel se narodil 2. července 1930 jako třetí syn. Rodičům vděčil za šťastné dětství, plné zážitků – pozdější velké téma, ve kterém vystupují kamínek a maminka jako literární postavy.

Šťastná životní linka se brzy tragicky láme: válka vyhání židovskou rodinu z Prahy do Čuříchradu, odtud odcházejí do nacistických koncentračních táborů oba starší bratři, Hugo a jiří a posléze i kamínek.

Nejmladší, Ota, unikl tomuto osudu jen díky šťastné náhodě. Ve čtrnácti letech začíná pracovat jako horník na dole Prago v Dubí u Kladna.

Ota Pavel se od těch časů vždy s hrdostí cítil dělníkem a i jako uznávaný reportér a spisovatel se nazýval dělníkem pera.

V roce 1949 nastoupil jako učedník do sportovní redakce Československého rozhlasu, kde tehdy působili Josef Laufer, Alakar Procházka a Štefan Mašlonka. V roce 1956 odchází Ota Pavel z rozhlasu za literaturou. Působil jako novinář se Hadionu a Čs. vojáku.

V r. 1964 na zimních olympijských hrách v Innsbrucku u něho tragickým záchvatem propukla nemoc, kterou psychiatři nazvali manio-depresivní psychóza, aniž si s ní uměli poradit. To už měl Ota Pavel za sebou dvě knihy: „Dukla mezi mrakodrapy" a „Atlá bidna Šampaňského."

Teprve potom s přestávkami, způsobenými záchvaty nemoci, napsal další své knihy: „Pohár od Kánaboha," „Smrt krásných srnců," „Syn celového krále", „Pohádka o Raškovi" a „Jak jsem potkal ryby."

Měl ještě velké plány. Třebaže pracoval víc než mnozí zdraví, nestačil je všechny realizovat.

Ota Pavel zemřel 31. března 1973, aniž dovršil 43. rok svého života.

Tatínek, Leo Pavel, i jeho tři synové byli zanícení rybáři. Kolo snad poslední z knih Oty Pavla patří k nejzajímavějším. O rybaření se Skochovicích vypravuje i povídka „Pumperdentlich."

Malá ukázka z této povídky: „Tatínkovi zabralo na přehradě u Skochovic asi pět sumců „lidově" sumáři." Jeden ho dokonce táhl s lodkou na délku fotbalového hřiště. Pak mu do opět přeběhl jednoho dokonce dostal. Ale přece jen si uvědomoval, že to není ten pravý sumec, a když nám ho ukazoval, řekl o něm: „Ten je pumperdentlich."

Tatínek nikdy nevěděl přesně co tohle slovo znamená, ale s oblibou ho používal. Dal sumce do naší velké sluďánky pod břízou a vydal se do hostince Hartmanových, aby oznámil světu, že dostal sumce. Vždyť šlo už dlouho o jeho prestiž.

U Hartmanů bylo plno a nálada výborná. Brzy se rozneslo, že starej Pavel chytil sumce. Protože mnozí z hostů byli rybáři, chtěli se o tom přesvědčit na vlastní oči. Na klíněných nohou opustili hospodu a s rykem a zpěvem se vydali k naší chatě „Herna", aby přeměřili a převažili sumce. Tatínek šel schlíple za nimi . . . .

Historie mostů nad Prahou

R. 1895 byl vybudován a otevřen první most nad Prahou, ve Zbraslavi. Už byl sbourán a nahradil ho modernější, který má název „Most závodu míru."

R. 1905 byl dán do provozu druhý most nad Prahou a to v Davli. Ten slouží dodnes, ale nad ním je rozestavěn most nový.

R. 1865 se uskutečnila první slavnostní jízda výletním parníkem z Prahy do Štěchovic. Parník se jmenoval Praha.

R. 1550 před 436 léty byla vypravena po Vltavě první nákladní loď z Českých Budějovic do Prahy. Vezla 125 bečěk soli.

Železnice Praha-Čerčany-Dobříš

R. 1900 byla v plném rozsahu uvedena do provozu trať Praha-Čerčany-Dobříš. Protože byla stavěna a předávána po etapách, zasáhl kupříč. první vlak ve Vraném o 3 roky dříve — přesně 22. IX. 1897.

Vranské nádraží mělo pouze dvoje koleje.

Skutečné lásky nejsou bleskové,
by plynou volně, široce jak řeky.
A přece právě lásky tiché
jsou nejhezčí a přetrvají věky...



Naši jubilanti

Dne 15. května 1986 oslavili **diamantovou svatbu** manželé **Anežka a Josef Bouškovi**, jedni z nejstarších občanů Vraného. Spoluobčanům z místní papírny: Ke gratulantům se připojuje s přáním stálého zdraví a spokojeného života také redakce „Zrcadla" i všichni občané Vraného.

Léčivé byliny vranských cest, mezí a zahrádek



řepík lékařský

vratič obecný

řebříček obecný



yzop



máta



bez černý



zemědým lékařský



třezalka tečkovaná



sedmikráska chudobka

Počasí 1986

Porovnání grafů ranních teplot měsíce ledna a února 1986

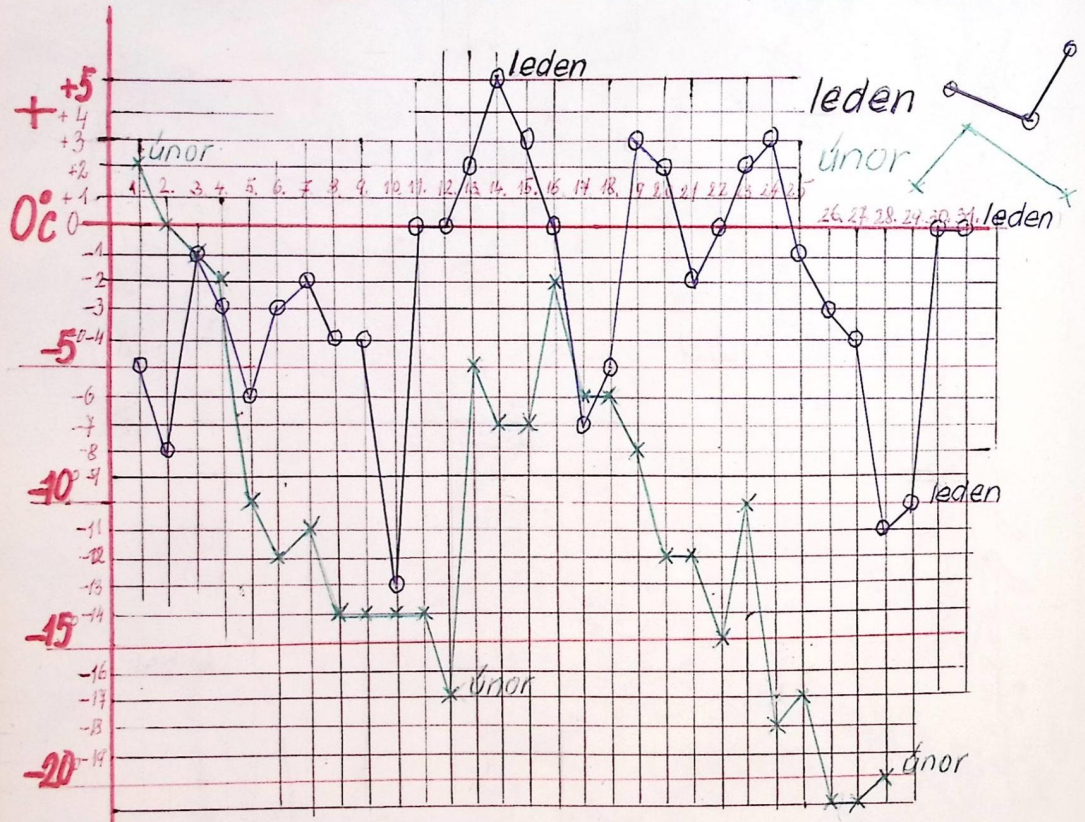

!! Průměrná ranní teplota v lednu -2,3°C !!

—"— —"— —"— v únoru -10,5°C !!

leden

1.-2.	1.	-5°,	-8°C	zataženo, silnice suchá, celý den zataž., -1°C
3.-4.	1.	-1°	-3°C	—"—, denní +1°C slunečno
5. 6.	1.	-6°,	-3°C	—"—, denní až +3°C
7. 8.	1.	-2°	-4°C	polojasno
9.	1.	-4°C		—"— pak zataženo celý den, večer -8°C
10.	1.	-13°C		jasno, slunečno
11.	1.	0°C		" 12 hod. +4°C, náraz. vítr, sněží
12.	1.	0°C		—"— nárazový vítr, slunce 12 hod +6°C
13.-14.	1.	+2°	+5°C	zataženo, vítr, kolem poledne déšť
15. 16.	1.	+3°	0°C	déšť, vítr, na horách sníh až 10 cm
17.	1.	-7°C		sněžení
18.	1.	-5°C		dopol. jasno, odpol. sněhová vichřice-orkán nad letištěm v Ruzyni.

Pozn. kronikářky: Právě jsme přistávali na letišti při zpáteční cestě z Maďarska. Přistávání letadla bylo jistě velmi obtížné, vítr doslova „cloumal" letadlem, bylo vidět jak se rychle tvoří závěje, zaměstnanci letiště pobíhali mezi buldozery a tvořili cestu pro přistání. Když jsme konečně přistáli, viděli jsme mezi letadlem a schůdky mezeru, kterou jsme my, starší, nemohli překročit, takže nás zaměstnanci přenášeli a po schůdcích nás doprovodili dolů. Všichni jsme si oddychli, když

jsme vkročili do letištní haly. Auta na parkovišti byla úplně zapadaná sněhem, u některých byly zamrzlé motory. Museli jsme počkat až nás odveze autobus a pro auto si přijet až druhý den.

19.20. I. +3°C, +2°C déšť, silný náraz. vítr, střídavě mokrý sníh, stále velmi silný vítr až 30 m/sec

21.22. I. -2°C 0°C zataženo, vítr mírnější, při vyjanění až +13°C na slunci, večer +2°C, v noci -1°, -2°C

23.24. I. +2°C +4°C po celé dny zataženo, sychravo, klid

25.26. I. -1°C -3°C polojasno, občas poletuje sníh, denní +3°, +4°C 12 hod. na slunci 0°C

27. I. -4°C zataženo, poletuje sníh, denní -1°C

28.29. I. -11°C -10°C polojasno, klid, denní -3°C, 0°, večer -2°C

30.31. I. 0°C 0°C zataž., vítr občas slunce, denní +2°C

Únor

1.2. II. +2°C 0°C zataženo celé dny, chvílemi slabý déšť

3.4. II. -1°C -4°C zataženo, bez sněhu, silný vítr, celé Čechy hlásí sněžení. Od 9 hod. slunečno, studený vítr, 15 hod +7° na slunci.

Krušné hory již 14 dní hlásí vichřice, velké závěje, silnič. služba pracuje celé noci, odklízí umrzlé závěje. Klínovec je už 2 dny neprůjezdný, závěje více

než 2 m, viditelnost ½ m!!! Všude jsou tam celá zavátá auta a přitom ve vnitrozemí není po sněhu ani památky.

Tepl. -2, 0°C

5.-8. II. -10°, -14° zataženo, přes den slunce, (na slunci -2°, +2°) později ochlazení, -5°C na slunci, 3 cm sněhu.

9.-11. II. -14°C Celé 2 dny padá sníh, vítr závěje, 10 cm sněhu Na slunci taje

12. II. -17°C slunečno, v poledne na slunci +4°C

13.-15. II. -5°C, -7°C polojasno, na slunci taje, později zataženo, večer -2°C, 15. II. večer 0°C

16. II. -2°C zataž., sněhu ubývá, v poledne slunce 0°C

17.-19. II. -6° -8°C zataženo, nepříjemné počasí, občas drobně sněží, studený vítr, sněhové jazyky, 19. II. celý den sníh

20.-22. II. -12°, -15° střídavě jasno, zataženo, ve dne slunce

23. II. -10° drobně sněží, zataž., denní -5°, -6°C.

24.26 II. -18° -21°. jasno, ve dne občas jasno (+3°)

27. II. -21°C jasno, mráz celý den, denní na slunci +2°C Ostrava -23°C, rekord Poprad -24°C.

Na vranské přehradě se bruslí na kraji

28. II. -21°C slunce celý den.

Tak studený únor jako byl tento r. 1986, byl naposledy r. 1775.

Nejnižší teplota na světě Antarktida -78°C

březen

1.2.	III.	-10°	-5°C	jasno, vítr, denní -5° vítr
				sychravo, padá sníh (-2°, -3°C)
3.4.	III.	-3°,	-2°C	klid, denní 0°C vítr, +3° C
5.7.	III	-1°	+1°	zabařeno, denní +4°, +5°C, sněhu ubývá
				O Tomáši sníh běžné na kaši (7. III.)
8.11.				Na „den žen" z kozaček ven! 8. III.
9.-12.	III	-1°	0°	polojasno, ranní mlhy, denní +10°- +12°C
				Na sv. Řehoře čáp leží přes moře,
				špatný sedlák, který neoře.
13.-16.	III.	+2°,	-2°C	ranní mlhy, občas polojasno, denní 3°C
				až 9°, na slunci +16°C (15. III. celý den mlha)
17.-19.	III.	-4°,	-7°C	jasno, vítr celé dny
20.-22.	III.	-3°C	-1°C	-"- , na slunci až 23°C, časem slabý déšť
23.	III.	0°C		v noci vichřice, prudký déšť
24.-25	III.	0°C,	+1°C	zabařeno, déšť
26.27.	III.	-3°,	-4°C	zabařeno, občas slunce, vítr, denní +5°, -+10°C.
28.29.	III.	+4°C	-1°C	jasno, dopol. slunce 26°, 28°C, vítr déšť 8°C
30.31.	III.	+4°C	+4°C	polojasno, silný vítr, 20 hod +12°C náraz. vítr

duben

1.-6.	IV.	-1°,	+2°C	střídavě zabařeno, jasno, polojasno, vítr,
				občas déšť, 5. a 6. IV. celý den sychravo

Počasí ve dnech 7.-9. dubna bylo abnormálně teplé, teploty byly až o 3° (i o více) nad normálem za 30 let. Poslední tak teplé dny v dubnu byly před 211 lety. Denní tepl. 25°-27°C ve stínu, v Praze chodili lidé v nejlehčích letních šatech bez rukávů,

děti v tílku a v trenýrkách, na slunci bylo 33°C. Lidé byli unavení náhlým teplem.

11.	IV.	-3°C	náhlé ochlazení, všude -2°, až 0°C
			Televize v 10 hod.: Za 8 hod. byl rozdíl
			teplot 15°C.
12.-15.	IV.	-4°,	-2°C zabařeno, drobně prší, chvílemi padá
			sníh, denní tepl. 7° až 10°C, občas jasno
			slabý vítr
16. 17.	IV.	0°	+3°C jasno, klid, o poledne +15°C, (17. IV večer
18.-20.	IV	7°	bouřka, v noci déšť
18.-20.	IV.	+5°,	+3° skoro celý den déšť (8°C) vítr silný, náraz.
			zabařeno
21.-23.	IV.	+4°	+5° polojasno, večer 10°, (22. ve 12 hod. 32° na slunci
24.	IV.	7°C	polojasno, odpol. slunce, klid, krásný den
25.-27	IV.	11°C	14° střídavě oblačno až polojasno, (26. IV. mlha)
28.-30	IV.	11° -	+8° polojasno, přes den jasno 22°, 24° po
			všechny dny.

květen

1.	V.		+4°	jasno až polojasno, velmi teplo až do
				večera, klidno, odkvétají třešně,
				broskve. 1. máj se vyvedl.
2.3.	V.		+4°C	jasno, klid, začínají kvést jabloně,
				kvetou magnolie
4.5.6.	V.	8°,	9°	polojasno, klid, hezko, parno 25°-27°
				náraz. vítr (ve 22 hod. 17°C)

7.8.	V.	10°C		denní hpl. 22°-25°C, v dálí bouře v noci déšť
9.10.	V.	4°,	5°C	polojasno až oblačno, občas slabě prší
11.12.	V.	10°,	9°C	oblačno, 14°, 16°C odpol. vítr, déšť
13.	V.	+5°C		dopol. jasno, odpol. zataženo večer bouře
14.	V.	11°C		prší do 8 hod., zataženo 16°C, přeháňky
15.16.	V.	11°	10°C	mlha odpol slunce po oba dny
17.		12°		déšť, zataženo (18. V. neměřeno)
19.20.	V.	18°	15°C	dusno, chvílemi slunce, večer déšť (20. déšť)
21.22.	V.	15°	16°C	zataženo, dusno, slunce, v noci bouře, ráno slabě prší, odpol. dusno
23.	V.		9°	mlha, přes den slunce 21.-23. „okurkové počasí"
24.25.	V.			neměřeno
26.27.	V.	6°,	11°C	odpol horko, dusno, 27.5 nejteplejší den, odpol. ve stínu 31°C
28.29.	V.	16°,	11°C	v noci bouřka, skoro celý den prší
30.31.	V.	9°		déšť, zima, druhý den odpol. déšť přestal

Červen

1.	VI.			bez deště, odpol. slunečno. Berounka stoupá, Vltava v Praze (déšť) déšť stoupá
2.-7.	VI.	9° + 7°C		deštivé dny, na Moravě slunce, vítr
8.-10.	VI.	4°,	7°C	střídavě oblačno, neprší, odpol. slunce
11.-13.	VI.	10°	11°C	pěkně, dusno, 2. den zataž, 3. den slunce
14. 15.	VI.			teplé slunečné dny, občas vítr
16.-18.	VI.			neměřeno, (19. V. vítr, déšť kroupy, ochlaz.
20.-30.	VI.			slunečno, teplé dny, sucho

Červenec

1.-4.	VII.	12°,	10°C	slunečno, na slunci až 40°C 4. VII tropický den
5.-7.	VII.	15°	17°C	střídavě oblačno, zataž. (6. 7. déšť, 7. pocelý den
8. 9.	VII.	12°	7°	polojasno, klid, 9. VII. vítr, 17 h bouře, sychravo
10. 11.	VII.	9°	7°	oblačno, střídavě déšť, 11. VII. déšť, večer jasno
				Vysoké Tatry hlásí -3°C, na vrcholcích sněh Střední Evropě ochlazení, teplo má jen Středomoří 26°-32°C.
13.-16.	VII.	7°C	8°C	mírný vítr, denní 18°C, -28°C jasno
				v IZD Zivole začínají žně
17.	VII.	8°C		jasno, ve dne parno 25°-28°
18.19.20.	VII.			zataženo vítr, odpol. 20°-18°C, chladná vlna
				19. celé dopol. déšť, denní 3°,-11°C, déšť
21.22.	VII.	7°,	8°C	polojasno, až jasno, slunce, teplo 22° až 26°C
23.	VII.	10°C		jasno, v 10 hod. 16°C, v 16 hod. náhlá bouře s deštěm asi 15 min. po bouřce vysoká humidita (vlhkost) polojasno, v noci déšť
24.-26.	VII.	13°,	10°	střídavě déšť, zataženo, v noci déšť
27. 28.	VII.	11°,	10°	polojasno, na slunci 35°C, klid (19h 26° ve stínu)
29. 30.	VII.	12°	14°	jasno, klid, ve dne vedro 29°-30° ve stínu na slunci 36°, 37°, v 21 hod-23°, velmi teplo v noci
30.	VII.	12°		polojasno, klid, 8 hod. 18°C
31.	VII.	14°		klid, jasno, 12 hod na slunci 40°-45°, odpol. ve stínu 35°C, dusno, 19 hod. 28°C vzedá se vítr, zataženo, po 19. hod od Cukrárku bouřka asi 30 min. Praha také hlásí bouři. 22 hod. 18°C, klid.

srpen

1.2.	VII.	17°	13°C	zataženo, mlha, střídavě déšť, 23° ve stínu
				2. VIII. mlha, pak slunce, parno 30°, 32 ve stínu
3.4.	VIII.	15°	14°C	(ve 4 hod. ráno) denní 30°, 33°, na slunci 42°C
				17 hod. 18 hod. zataž., od záp. bouře
				celou noc bouře, silný déšť
5.-7.	VIII	17°	10°	zataž., déšť, vítr, odp. parno 22°
				střídavě zataženo, pak jasno
8.	VIII.	12°		polojasno až zataž., dusno, déšť, vítr
				v noci déšť
9.	VIII.		16°	jasno, stříd. polojasno, k večeru zataž.
				v 17,30 bouřka, déšť asi 1 hod.
				ve 24 hod. 15°C, klid
10.-12.	VIII.	16°	16°	střídavě polojasno, mlha, pak jasno
13.	VIII.	13°		polojasno až zataženo v 17 h bouře
				v dáli, v noci déšť
14.15.	VIII.	16°	11°	mlha, později polojas., 23°-26°C
				k večeru bouře v blízkosti vítr, déšť
16.17.	VIII.	14°	16°C	jasno po oba dny večer bouře, v noci -"-
18.19.	VIII	14°	15°	mlha, v 18 h bouře, v noci déšť, 19. VIII.
20.21.		13°	10°	zataženo, v noci déšť po oba dny
22.23.	VIII.	9°	12°C	ráno klid, v noci déšť 23. vytrvalý déšť
24.		9°		" zataž., 13 hod déšť, 20 hod prudký déšť
25.26.27.	-"-	9°	12°	stříd. oblačno 15°, 26. VIII. 22°, 24°, 27. VIII déšť
28.-30.	VIII.	10°	+6°	polojasno, před poled. déšť až do večera
				chladný vítr, k večeru oteplení
31.	VIII.		11°	oblačno, vítr, odpol. slunce, večer déšť

září

1.-7.	IX.	9° –	7°C	chladno, zataženo, odpol. slunce, večer občas déšť
8.-10.	IX.	6°	7°	polojasno, střídavě jasno, denní teplota 9°-15°C
11.-13.	IX.	7°	7°	zataženo, denní teplota 20°, 13. IX. drobný déšť i v noci
14.15.	IX.	10°	13°C	zataž., mlha, denní polojas., 20°C, v noci déšť
16.17.	IX.	20°	8°	-"- až polojasno, v noci déšť - je to poslední déšť až do 8. října.
18.-23.	IX.	8°-11°		ranní teplota 20.21. IX. +3°, +2°C, jinak 8°-11°C
				denní teplota střídavě polojas, jasno i oblačno
				ale žádný déšť. Teploty na slunci 26° až 29°C
				23. IX. první podzimní den
24.-27.	IX.	7°,	+5°	ráno silné mlhy, přes den občas slunce 20°-23°C
28.	IX	+7°C		mlha, přes den střída. slunce a polojasno,
				od 16 hod. zataženo, zimní čas
29.30.	IX.	4°	10°	mlha, klid, jasno, denní 20°

Říjen

1.-7.	IX.	3° –	10°	ráno stále mlhy kromě 1. X. 1. říjen je krásný
				den, na slunci 33°C klid
				až do 7. X. denní mlhy, přes den střída. vyjasnění, teploty 20°, na slunci 27°C
8.	IX.	10°		déšť - od 17. září první déšť dlouho očekávaný
9.-11.	X.	8°	3°	zataženo, mlha, odpol. slunce 28°C
				11. X. mlha silná, klid, zataž. 11°-12°C
12.-16.	X.	7°	2°	stále ráno mlhy., přes den 18°C zataž., vítr
				13-16. odpol. slunce „babí léto"
17.18.	X	0°	+3°	silná mlha 17. X. pozorovali jsme zatmění měsíce

19.-21. X. 3° 7° zataženo celý den, večer déšť, v noci déšť
20. polojasno, nárazový vítr, odpol. déšť
21. celou noc silný " " 20m/sec
Churáňov hlásí sníh, déšť, přeháňky
Rozhlas už několik týdnů hlásí, že hladina Dunaje stále klesá. Dnes je v Bratislavě 53 - 60cm. Převáží jen 40% nákladů.

22.-25. X. +5°C +7°C +2°C déšť všude v ČSR i silný vítr
23.x. -"- vítr, střídavě slunce, déšť.
V Praze padaly kroupy. Po celé dny fouká chladný vítr, zataženo. 25.X. -2°C ráno

26.-31. X. +5°, +7°, stále mlhy do konce října, až do 30.x. denně prší nebo je sychravo, občas slunce, denní teploty 13°C, na slunci 20°C

listopad

1.-4. XI. +1°, +2°, zataženo klid, denní 10°-12°C v noci déšť
2.XI. déšť celý den, 3.XI. dopol. na slunci 15°C
4.XI. zataženo, vítr odpoledne, k večeru sychravo

5.-7. XI. +2°, +3°C silný nárazový vítr, zataženo
6. +- +- +- přeháňky, v noci déšť 7. klid

8.-9. XI. -2° +3° polojasno, mlha nad řekou, pak slunce, krásně

10.-14. XI. -3° +3° ranní mlhy, ve dne jasno, vítr, denní 2°- 9°C
na slunci 15°, +18°C
13. XI. mlha i v poledne +3°, klid
14. XI " , klid, celý den mlha

15.16. XI +3, +4° celý den zataž., denní kepl. 5°, 6°C, 16. déšť ráno

17.-19. XI. +4° -1° mlha, zataž., v noci déšť, 18.XI. ve dne polojasno
19. XI. -1°C jinovatka, jasno, od 14 hod občas déšť

20.-22 +5° +2° polojas., klid, na slunci 16°, večer déšť, 21.X. mlha
22.XI. celý den zataženo, odpol. sychravo, chladno

23. XI. +4° prší, prší, 14 hod. stále prší, zataženo

24.-30. XI. +1° -4° chvílemi polojasno, vítr, pak zataženo
25. XI. +6°, zataž. klid, 26.X. 0°C mlha, 27. XI +6°C
28. XI. -1°C jasno celý den, modré nebe
29. XI. -4°C velká mlha, celý den tma, 14 hod -2°C
30. XI. -1°C celý den zataženo, -1°C „ teravo".

prosinec

1.-3. XII. -4° +4° polojasno, chvílemi slunce, denní -2°, 0°C
na slunci +5°, 6°C. 2.XII. 0°C, silný nárazový vítr
3. XII. +4°C, polojas, silný nárazový vítr

4.-8. XII. -3° -3° celý den slunce, jinovatka, denní +5°C
5. XII. -1°C jasno, ve 12 hod. na slunci 20°C
6. XII. -2°C " na slunci 20°, krásně teplo
7. XII +3°, 8. XII. -3°C pěkné podzimní počasí

9.10. XII. -1° +2° celý den zataženo, (na horách slabá sněhová pokrývka) kepl. +1°, -1°, denní 4°C, 5°C

Teplota až 5°C nad normálem. Spíše připomíná začátek listopadu. Jen slabé noční mrazíky připomínají zimu. Denní teploty 8°, 12° na slunci.

11.13. XII. 0°, -½°C denní kepl. +2°C, na slunci +5°C

14.-16. XII. -3° -1° zataž., první sníh - jen poprašek, 0°C
16. XII. slunce, déšť, duha

17.18. XII. 0° +6° v noci vítr, silný náraz. vítr

18. XII. +6°C v noci déšť " "

Frankfurt: V 5 hod. ráno velká vichřice 112 km/hod. Během dopoledních hodin v západ. Čechách polomy, vyvraty stromů, stromy padají přes domy. 130 km/hod. V 11 hod. ve Vranám silný nárazový vítr

12 hod. +6°C, 15 hod. +2°C, stále -"- —"—

20.21. XII. 0°C 0°C stále náraz. vítr, jasno, polevuje sníh mlha 21. XII. hustě sněží v 8h, v 9h déšť

22.23. XII. -7° -7°C bezvětří, sněží, -5°C je denní teplota

24.-28. XII. Občas padá sníh. 27. XII. - 10 cm - 15 sněhu chvílemi jasno, v noci mírně pod 0°C

29.-31. XII. +3°, +5° +3° vítr, mokrý sníh s deštěm, denní +7°C celou noc déšť, vítr 90 km/hod.

31. XII 31. XII. +3°, 4°C valašeno, vítr slábne jasno, slunce +7°C, opět vítr 60 km/hod.



Zápis kroniky za rok 1986 byl zaevidován 29. září 1987

Místní národní výbor Vranů n/Vlt.



Významné mezinárodní i domácí události v r. 1987.

Bilancujeme-li rok 1987, byla nesporně vrcholem události na mezinárodně-politickém poli **sovětsko-americká schůzka** na nejvyšší úrovni mezi generálním tajemníkem ÚV KSSS Michailem Gorbačovem a prezidentem USA Ronaldem Reaganem, uskutečněná v době od 7. prosince do 10. prosince 1987 ve Washingtoně.

Dále smlouva o likvidaci nebezpečné části jaderných arzenálů dvou tříd jaderných raket, raket středního a kratšího doletu.

Podpis smlouvy, provedený dne 8. XII. 1987, je bezesporu dosud největším úspěchem v oblasti odzbrojení. Likvidace raket představuje snížení sovětsko-amerického jaderného arzenálu o více než 4%. Význam smlouvy tedy nespočívá v nějakém radikálním snížení jaderného nebezpečí, ale v tom, že obě velmoci dokázaly, že přes různé ideologie a protichůdné postoje v mnohých významných otázkách dokázaly učinit první krok ke světu bez jaderné hrozby, položit základní kámen procesu jaderného odzbrojení.

Toto většinou zdravého rozumu přivítali lidé na celém světě, především národy Evropy, z jejichž území zmizí podle dohody do tří let hned dvě třídy jaderných zbraní. Také Československo je jednou z devíti zemí (spolu s SSSR, USA, NSR, Belgií, Itálií, Holandskem a Vel. Británií), kterých se smlouva bezprostředně týká. ČSSR ihned po podpisu smlouvy vyjádřila ve stanovisku předsednictva ÚV KSČ a vlády ČSSR svou připravenost plně se podílet na realizaci této smlouvy.

Po prvním kroku však musí následovat další. „Hlavní je," řekl Gorbačov, „aby se co možná nejdříve staly realitou dohody o radikálním snížení strategických útočných zbraní při dodržování smlouvy o omezení systémů protiraketové obrany a dohody o likvidaci chemických zbraní a o snížení zbraní konvenčních. Ke každému z těchto problémů předložil Sovětský svaz konkrétní návrhy. Soudíme, že smlouva o nich bude na dosah."

Proto největší část jednání mezi nejvyššími představiteli SSSR a USA zabraly právě strategické zbraně nejsilnější a nejnebezpečnější jaderné zbraně, umožňující vzájemný úder obou velmocí. V podstatě šlo o snížení celkového jaderného arzenálu obou států na polovinu, přičemž strategické zbraně tvoří něco kolem 96% jaderné síly. Této možnosti otevřela dveře právě první smlouva.

Druhou významnou událostí bylo sešlání nejvyšších představitelů zemí Varšavské smlouvy, uskutečněné dne 11. prosince 1987 v Berlíně. Na této schůzce informoval přítomné M. Gorbačov o průběhu a výsledcích jednání s prezidentem Ronaldem Reaganem. Při této příležitosti ministři zahraničí ČSSR, SSSR a NDR podepsali dohodu o inspekcích, jež souvisí se smlouvou mezi SSSR a USA o likvidaci dvou tříd raket.

Říjen a přestavba

Další významnou mezinárodní událostí bylo zasedání ústředního výboru KSSS, Nejvyššího sovětu SSSR a Nejvyššího sovětu RSFSR věnované 70. výročí VŘSR, konané ve dnech 2.–3. listopadu 1987 v moskevském Sjezdovém paláci v Kremlu. Zasedání se zúčastnili nejvyšší představitelé KSSS a sovětského státu v čele s gen. tajemníkem ÚV KSSS Michailem Gorbačovem, který v projevu, nazvaném Říjen a přestavba, revoluce pokračuje, podal hlubokou analýzu hlavních výsledků



tendencí v SSSR i ve světě v zrcadle minulosti a současnosti. Oslav 70. výročí VŘSR se zúčastnilo 163 delegací ze 119 zemí včetně československé stranické a vládní delegace, kterou vedl generální tajemník ÚV KSČ a prezident ČSSR Gustav Husák.

Životní prostředí

Hlavním strategickým úkolem československé zahraniční politiky bylo úsilí o svět, který by nebyl ohrožován stále většími, stále rychleji rostoucími hromadami zbraní, svět, v němž by lidstvo mohlo věnovat všechny své tvořivé síly, svému rozkvětu, likvidaci nebezpečných nemocí ochraně neustále se zhoršujícího se životního prostředí.



Rozhodující podněty pro tuto činnost přinesla jednání nejvyšších stranických a vládních představitelů, kontakty a součinnost ústředních výborů bratrských stran. Mezi nejvýznamnější mezinárodně-politickou událostí patří oficiální dubnová jednání gen. tajemníka ÚV KSSS Michaila Gorbačova v Československu. Jeho tématem byly československé vztahy, zahraniční politika ČSSR a SSSR a přestavba hospodářského mechanismu v naší zemi. Při této příležitosti přednesl Michail Gorbačov v Paláci kultury v Praze návrh na zahájení rozhovorů o snížení a později likvidaci raket s doletem 500 až 1000 km umístěných v Evropě nezá-

visle na jednání o koridoru bez jaderných zbraní po obou stranách hraniční čáry ČSSR–MLR a NDR–NSR, jenž by byl v další etapě rozšířen na celou oblast střední Evropy. Pokračováním těchto významných jednání byly oficiální přátelské návštěvy v ČSSR: prezidenta RSR N. Ceaušescu (květen), předsedy svazové výkonné rady SFRJ B. Mikuliče (květen), úřadujícího generálního tajemníka ÚV KS Číny a předsedy státní rady Čao C-jang (červen). Návštěva předsedy vlády Lubomíra Štrougala (srpen) v Maďarsku, kde při společném jednání s předsedou rady ministrů Károlye Grósse byla zdůrazněna nezbytnost důsledné koordinace zahraničně politického úsilí socialistických států, plné podpory všem návrhům SSSR i bratrských zemí, které směřují k míru, odzbrojení a soužití, návštěva generálního tajemníka ÚV KSČ a prezidenta ČSSR Gustava Husáka v Socialistické federativní republice Jugoslávie, kde byl podepsán Dlouhodobý program hospodářské a vědecko-technické spolupráce mezi ČSSR a SFRJ do roku 2000.

ČSSR

Na poli vnitropolitickém došlo k řadě významných událostí. Dokumentují to výsledky jednání 5. a 7. zasedání ÚV KSČ, nová opatření v sociální politice a k veřejné diskusi předložené významné právní dokumenty – návrh zákona o státním podniku (červen), návrh zákona o zemědělském družstevnictví (září) a návrh zákona o výrobním

spotřebním a bytovém družstevnictví (září).

Na 5. zasedání ÚV KSČ, které se konalo 18.-19. března 1987, bylo řečeno, že začátkem roku byla veřejnost seznámena s obsahem Zásad přebudování hospodářského mechanismu ČSSR. Šlo o dokument a rozhodnutí, které patří k nejvýznamnějším sociálně politickým krokům za dobu po roce 1948. Dalším etapou bylo schválení programu zpracování kompilačního dokumentu pro přestavbu, ve kterém se vychází z principů demokratického centralismu a plánovitého řízení. Na podniky mají být přeneseny rozsáhlé pravomoci, ale i odpovědnost, že jejich činnost bude postavena na zásadách chozrasčotu a samofinancování a že odpovídajícím způsobem se upraví i úkoly centrálních orgánů.

Současně byla projednána zpráva o plnění závěrů 8. zasedání ÚV KSČ z června 1983 a XVII. sjezdu KSČ k urychlení vědecko-technického rozvoje a dalších úkolech. Na 7. zasedání ÚV KSČ, které se konalo 17.-18. XII. 1987, byl přijat dokument mimořádné závažnosti - Program o komplexní přestavbě hospodářského mechanismu a rozvoje socialistické demokracie a jeho zabezpečení - t. j. - jízdní řád - postupného prosazení hospodářské reformy v průběhu roků 1988 - 1990. Tento program - časový sled formy a obsah jednotlivých v přestavbě byl přijat

proto, aby 9. pětiletý plán (1991-1995) svým pojetím a obsahem již plně odpovídal hospodářskému mechanismu. Na tomto zasedání požádal Gustav Husák o uvolnění z funkce generálního tajemníka a člena sekretariátu ÚV KSČ. Ústřední výbor žádosti soudruha Gustava Husáka vyhověl a jednomyslně zvolil soudruha Miloše Jakeše generálním tajemníkem ÚV KSČ.

Pomoc rodinám s dětmi

Přední místo v událostech roku 1987 má „Nová opatření v sociální politice" přijata v dubnu před. ÚV KSČ, vládou ČSSR, předsednictvem ÚRO a ÚV SSM. Navrhovaná opatření byla soustředěna na tyto úseky: Na pomoc rodinám s dětmi, na otázky důchodového zabezpečení, na možné sociální úpravy v rámci osmé pětiletky. Konkrétně to zn. Od 1. července t. r. bylo prodlouženo poskytování peněžité pomoci v mateřství na 28 týdnů, byl zvýšen mateřský příspěvek při péči o dítě a další dítě o 200 korun na 800 korun měsíčně. Prodloužila se zákonná doba poskytování podpory při ošetřování člena rodiny o dva pracovní dny, tedy ze tří na pět pracovních dnů a další dva dny jako dobrovolná dávka. Nařízení, jímž se na rodě po 31. prosinci 1987 druhé a další dítě, bude pro-

dloužena výplata mateřského příspěvku ze současných dvou let na tři roky.

Od 1. října 1987 byly upraveny nejnižší důchody, které jsou jediným zdrojem příjmu pro jednotlivce na 1000 Kčs a pro manželské dvojice na 1700 Kčs. Od 1. října 1988 budou zvýšeny vyplácené starobní a invalidní důchody za výsluhu let. A to diferencovaně od čtyřiceti do sta čtyřiceti Kčs.

Královská cesta

Ještě jednu událost nutno připomenout, a to slavnostní akt, který se uskutečnil dne 23. listopadu 1987 na Staroměstském náměstí, kde desetitisíce obyvatel i návštěvníků Prahy převzaly rekonstruovanou první část Královské cesty.

Zápis odevzdán 18. září 1987



Počasí 1987

Porovnání grafů ranních teplot ledna a února 1987

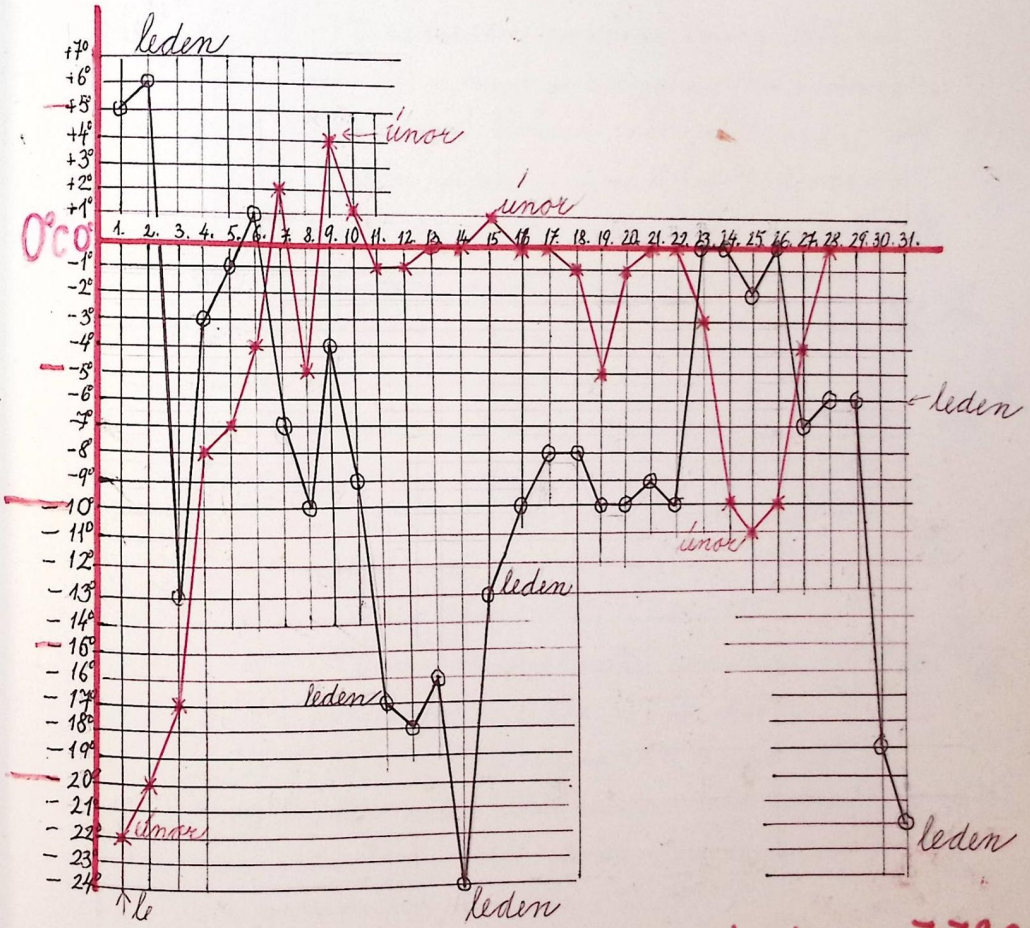

Průměrná ranní teplota v lednu −7,7°C

−"− −"− −"− v únoru −4,3°C

Leden 1987

1. 1. +5°C, +6°C polojasno, denní kepl. +8°, +10°, v noci déšť
2. 1. +6°C po dešti, vítr, večer -3°, v noci -5°C, sněží
3. 1. -13°C jasno, 3-4cm sněhu, 12 hod. +4°C, večer -6°C
Na horách sníh, na řekách hrozí povodně: Ohře, Labe, Morava, Dunaj. 12 hod. +4°C, večer -6°C
4. 1. -3°C, -4°C zataženo, povodně Louny: Ohře 4m nad normál, v okrese je zatopeno 3800ha chmelnic.
5.6. 1. +1°, -1°C po celých Čechách sněží, občas prší, sníh s deštěm, silný vítr, ve 12 hod. +2°C, v noci -2°C
7. 1. -7°C přes noc 3cm sněhu, vítr, Kradec 2m sněhu
8. 1. -10°C polojasno, večer silně sněží, náraživý vítr, viditelnost pár metrů.
Auta pro mlhu nejezdí.
9. 1. -4°C zataženo, sněží, tvoří se silné závěje.
Rozhlas varuje řidiče, aby nejezdili do pohraničí v celé ČSSR, že silnice jsou nesjízdné.
10. 1. -9°C drobně sněží, sychrá, v noci -11°C
11. 1. -17°C vítr, ve 12 hod. -16°C, 18 hod. -18°C.
12. 1. -18°C, -19°C v noci husté sněží, denní kepl. -18°C.
13. 1. -16°C polojasno, ve 12 hod. -3°C na slunci
14. 1. -24°C Ostrava -27°C, Polsko -30°C, Poprad -32°C
15. 1. -13°C stále sněží, silné závěje. Celá Evropa zamrzla. Chybí chléb, mléko, zelenina, nápoje mrznou při převážení. (až -39°C)

16. I. -10°C V Praze Podolí prasklo potrubí mrazem, bylo přerušeno spojení s Florou.

17.-22. I. -8°C, -10°C mlha, zataženo, náraz. vítr, 20 h. -4°C

Na Moravě sněh. kalamity

33.-25. I. 0°C, -2°C zataženo, klidno, později náraz. vítr

26. I. 0°C celý den hustě sněží, 11 hod. sněhová bouře blízko, el. proud nejde, odpol. vítr, 22 h. -6°C

27.-29. I. -7°, -6°C polojasno, stále sněhové kalamity chvílemi slunce, v noci -13°C, -14°C (Čes. Buděj.)

30. 31. I. -19°C, -22°C jasno celý den, 12 h ... -3°, sněh. přeháň. Na horách překrásně.

Únor 1987

1. II. -22°C jasno, na slunci +1° ve 12 h. 20 h. -15°C

2. II. -20°C zataž., 12 h. jasno -3°C, v noci -16°C

3.-5. II. -17°C, -8°C, -7°C po celých Čechách silná mlha, silnice namrzají, kluzko, mlha celé 3 dny

6.7.8.9. II. -4°C, +2°C -5°C, slabší mlha, trochu slunce 12-14 hod +8°C, vítr, v noci +2°C, sníh taje

10.-13. II. +1°C, -1°C, -1°C, 0°C mlhavé dny, občas déšť, denní tepl. +4°, +5°C zataženo, lezavo, celé dny mlha

14.-17. II. 0°C, +1°C, +1°C, 0°C celé dny mlhy, sníh roztál, zataženo, občas déšť

18.-23. II. -1°C, -5°C, -1°C, 0°C, 0°C, -3°C, zataženo sníh asi 7 cm, chvílemi slunce +3°C, střídavě mží, sychrá, mokrý sníh padá, taje. 23. II. v noci -7°C

24.-26. II. -10°, -11°C, -10°C jasné sluneční dny, denní teploty +6°, +10°C. Krásné počasí!!!

27. 28. II. -4°C, 0°C, zataženo až polojasno, hustá mlha, celý den prší, sníh zmizel

Březen 1987

1.2. III. 0°, -5°C, hustá mlha, padá mokrý sníh, na silnicích namrzá, mlha, drobně hustě sněží.

3.-5. III. -15°C, -16°C, -19°C, jasné dny, přes poledne +3°, +5°C

6.-9. III. -15°C, -12°C, -8°C, -11°C, občas sněží, zataženo až polojasno, vítr, přes poledne jasno, slunce.

První dekáda března je nejchladnější za posledních 200 let! Dnešní den je -"- za -"- 40 let!

10.-12. III. -5°, ? -12°C, zataž., klid, 12 hod. +12°, slunce slunečno, ve stínu mráz

Pranostiky: Březnové slunce má krátké ruce.

V březnu prach a v dubnu bláto, sedlákovi roste zlato.

Na sv. Řehoře ledy plavou do moře, čápi letí od moře, šelma sedlák, který neoře.

13.15. III. -15°C, -10°C, -10°C, polojasno, denní tepl. +11°, +13°C jasno. Krásné dny.

16. 17. III. -4°C, -2°C slabě zataženo, málo sněhu, občas slunce, občas sněhové přeháňky, nevlídno

18.-21. III. +2°C, +2°C, 0°C, 0°C, padá mokrý sníh, občas slunce občas zataženo

21. III. První jarní den 0°C, jasno, slunečno, studený vítr.

22.-27. III. -3°, -5°, +2°C, +3°C, +3°C, -1°C, zataženo +2°, +3°C 23. III. slunečno, klid, denní t. +9°C, 24. III. v noci déšť, 25. III. občas slabý déšť, zataž., slabý vítr 27. III. zataž., silná mlha, odpol. náraz. vítr, déšť, +12°C

28.-31. III. +8°C, +3°C, -4°C, -2°C, po dešti, vítr celý den, občas déšť, 29. III. jasno, vítr, denní t. +5°, +12°C, slabě sněží 31. III. studený vítr, zataženo, déšť, denní t. +5°, +7°C.

Duben 1987

1.-3. IV. +2°C, +2°C, 0° zataž., po dešti, znovu drobný déšť, pak sychravo, +4°C, +6°C,
2. IV. drobný déšť, v noci mlha, 3. IV. denní tepl. +5, +7°C

4.-7. IV. +6°C, +4°C, +4°C, +2°C, zataž, denní t. 12°C, v noci déšť, dopol. déšť, trochu slunce, odpol.
5. a 6. IV silný náraz. vítr, v 16 hod náhlý prudký déšť
7. IV. v 9 hod. +5°C jasno
První krásný den v tomto roce !!! Klid, slunce.
Kvetou skalky, krokusy, sněženky, bledule, ladoňky, pupence stromů nalévají

8.-11. IV. +4°C, +3°C, +8°C +5°C, vítr, zataž., přes den slunce
9. IV. mlha, polojas. v 10 hod. 10°C, večer slabý déšť,
10. IV. déšť, mlha celý den, 11. IV. vítr, zima

12.-15. IV. +6°C, -1°C, 0°; 0°C, polojasno, občas déšť v noci, náraz. vítr 13. IV kolem 10°C celý den, 14. IV. též 10°C,
15. IV. polojasno, na slunci 20°C i více,

16.-19. IV. 16. IV. déšť celý den, +5°C, +7°C, +3°C, +4°C,
17. IV. +7°C, polojasno až jasno 20°C i více,
19. IV. zataženo, ve dne slunečno 15°C, 17°C, na slunci 20°C, večer déšť

20. 21. IV. +5°C celý den časté přeháňky, +10°C, večer v dál. bouře
+5°C zataž., vítr +7°, +8°C, občas slabý déšť

22.-25. IV. +5°C, 0°C, 0°C, +3°C zataž, denní jasněji 8°, 10°C
23. IV. silná mlha, od 9 hod. jasno, na slunci 25°C
24. 25. IV. jasno celé dny, denní t. +23°, na slunci 30°C

25. IV Dnešní den je nejteplejší od začátku r. 1987.
Kvetou magnolie i ostatní stromy.

26.-30. IV. +3°C, 0°, -1°C, 0°, +3°C jasno, 19°, 20°C, odpol. zataž.
ostatní dny jsou všechny sluneční 25°C - 31°C.

Květen 1987

1. V. +7°C zataž. v 9 h. vyjasnění, 11 h. na slunci 25°C
denní na slunci 35°, 40°C, 21 h +16°C

2.-6. V. +5°C, +10°C, +3°C, +9°C, +7°C polojasno, 19 h bouře, déšť v blízkosti, 4. V. zataž., občas déšť, občas polojasno, 5. V. zataž., v noci déšť, nár. vítr 7°C

7.-10. V. 3°C, +3°C, +2°C, +3°C, zataž. polední 8°C, vítr nárazový, přes den střídavě déšť, k večeru ustal.
9. V. jasno, denní tepl. 27° na slunci 37°C
10. V. jasno, 28°C na slunci, odpol. oblačno, náraz. vítr, 17 hod. náhlá vichřice, v okolí bouře, déšť

11.-14. V. +5°C, +2°C, +8°C, +2°C, v noci déšť, pak slunečno 18°C
12. V. vítr, 12 h. 18°C, na slunci 24°C, 13. V. déšť i přes noc, skoro celé odpol. déšť, 21 h +8°, po dešti
14. V. v noci opět déšť, 11 h vítr, celý den pak jasno

15.-18. V. +2°C, +5°C, 0°C, 7°C polojas. až jasno. mírný vítr
16. V. zataž., déšť, celý den vytrvalý déšť, 20 h. +7°C
17. V. polojasno, denní t. +12°C, 18. V. polojas. vítr

19.-22. V. +8°C, +8°C, 21.°C +3°C, +5°C, zataž., klid, 12 h +22° v polost. 8°C, polojas., 12 hod. déšť, noc, 17 hod. - stále déšť 21. V. polojas., silný studený vítr, na horách sníh s deštěm

22. V. zataž., déšť i v noci, na horách sníh a déšť

23.-27. V. +5°C, +5°C, +8°C, +3°C, +3°C vítr, v noci déšť, odpol. jasněji, klid, teplo 18°C, 24. V. polojas. mlha, na slunci 14°C, (25°C ve 12 hod.) 26. V. +3°C, polojasno, mlha nad řekou, 13 hod. 27°C na slunci 27. V. jasno +3°C, 12 hod. 29° na sl., v 16 h mráčky zataž., v 17 hod. +13°C, v dálce bouřka

28.-31. V. +9°, +6°C, +7°C, +10°C zataž. velký vítr celý den zataženo, 29. V. skřídavě polojasno k večeru a v noci déšť, ve 22 hod. prudký liják 30. V. sprší, pak déšť, odpol. slunce, vítr 31. V. zataž. celý den, občas mírný vítr, déšť



Červen 1987

1.-5. VI. +9°C, +8°C, +9°C, +9°C, +10°C, mlha, klid celý den zataženo, občas déšť, denní 15°C, 2. VI. po dešti, 18°C občas déšť, vítr, 3. VI. déšť i v noci od 10 h. občas polojasno 13°C, 4. VI. zataž. po dešti, 11 h opět liják, hmla, na silnici proudy vody jako řeka, 13 h. po dešti 5. VI. déšť, klidno, zataž., 15,30 bouře, déšť 30 min, po bouřce slunce. Na sev. Moravě 53 mm srážek.

6.7.8. VI. 12°C, 12°C, 11°C; jasno, skoro celý den slunce, silný vítr, ve 24 h +15°C, 7. VI. polojasno, klid 15°-20°C

Medarda 8. V polojasno, v 9 hod. deštové přeháňky, 14 hod. opět déšť, silný vítr, 15 hod. po dešti.

9.-11. VI. 8°C, 9°C, 6°C; polojasno, 10 h. jasno vítr, 10. VI. zataž., klid, 9 h déšť, vítr 10 h liják, 12 h po dešti, 14 hod. slunce 22°C. 11. VI. mlha, 8 h. jasno, 12 hod. +30° na slunci. Celý den krásné počasí

12.-15. VI. +7°C, +12°C, +18°C, +13°C; chladno, večer déšť a bouře, 13. VI. mlha ráno, teplo, vlhko (okurkové počasí) 14. VI. 18°C, zataž., přeháňky, pak celý den parno, v 17 h. ve stínu 28°C, 19 h 21°C ve stínu, v noci déšť. 15. VI. +13°C, klid po nočním dešti, 15 h. 22°C, v 16 hod vítr, vichřice, silný déšť, liják, 17 hod. opět slunce, 22 hod. 17°C, klid.

16.-19. VI. 11°C, 8°C, 7°C, 8°C; zataž., déšť i v noci, odpoledne slunečno 15°C ve stínu, 20 h - bouře v okolí 17. VI. zataž, vítr, občas přeháňky, nevlídno, 12°C, 18. VI. zataž., 12 hod déšť, celé odpol. deštivo 8°C 19. VI. polojas., časté přeháňky, 13 h prudký déšť.

20.-23. VI. +10°C, +12°C, +11°C, +9°C; jasno, zatahuje se, tlakoměr klesá, 13 hod. 24°-25°C, 17 h déšť v okolí bouří
21. VI. klid, polojas., pak zataž., 12 h 15°C, 17 hod náhle silný prudký déšť, pak drobný déšť i v noci,
22. VI. do 10 h hod drobně prší, pak jasno, 28°C na sl.
23. VI. polojas., v 10 h déšť, odp. 18°C ve stínu, večer vítr a dešťové přeháňky.

24.-26. VI. 10°C, 10°C, 6°C; zataž., velká mlha, v noci déšť, denní tepl. 15°C, odpol. časté přeháňky i v noci
25. VI. mírný vítr, 7 hod déšť, pak jasno, celé odp. slunce, večer 14°C.
26. VI. mlha, dopol. jasno, parno, odp. 22°C, k večeru slabý déšť, 19 h. 14°C.

27.-30. VI. 13°C, 10°C, 13°C, 14°C; zataž., mírný déšť, od 9 hod slunce, odpol. zataž., v noci déšť.
28. VI. jasno, 12 h 28°C na slunci, po poledni se zatahuje, 18 h dusno, 23°C
29. VI. silná mlha, 13 h slunečno 36°C,
30. VI. 14°C, po celý den teplo, dusno, 20 h 25°C.

Tropické dny

Červenec 1987

1. VII.-2 VII. 16°C, 16°C; jasno, dopoledne dusno, na slunci přes 30°C, 13 h 28°C ve stínu, v dáli bouří od JZ, 15 h opět slunce
2. VII. v noci déšť, celý den občas déšť 16°C – 20°C

3.-4. VII. 11°C, +12°C; mlha nad řekou, celý den parno, ve stínu 23°C, 28°C, večer +15°C,
4. VII. zataženo celý den, 12 h +20°C, 22°C ve stínu

5. VII. 9°C mlha, rosa, zataženo, odpol. chladný vítr, na slunci 27°C, ve stínu 22°C, 22 hod. 15°C

V minulém týdnu byly velké záplavy na Gottvaldovsku. Ve Vizovicích se protrhla hráz (též v r. 1924). Mnoho domů se zřítilo, auta odplavala, mnoho lidí zůstalo bez přístřeší, dobytek zahynul. Lidé z okolí pomáhali, všude se zapojili požárníci.

6.7. VII. 8°C, 8°C; mlha, pak jasno, celý den slunečno 30°C
7. VII. jasno, 12 h – +36°, 37°C na slunci, 30°C ve st., 21 h 20°C

8.9. VII. 15°C, 15°C; oblačno, v 10 hod. drobný déšť, 11 h 20°C, odpol. zataž., tma, 15 h 30 min. bouře, vítr silný, prudký déšť, 20 hod. po dešti, v dáli stále bouří
9. VII. zataž. mlha, klid, přeháňky, odpol. po dešti.

10.-13. 13.-16. VII. 8°, 8°C, 12°C, 14°C; jasno celý den, v 15 h 27°C
11. VII. polojasno, denní na slunci 32°C dusno, 20 h 23°C
12. VII. jasno, v 8 h 18°C, 12 h náraz. vítr, na slunci 33°C od 16 hod zataženo, ve stínu 18°C.
13. VII. oblačno, přes den vítr, chvílemi polojasno

14.-17. VII. 11°C, 11°C, 13°C, 17°C; polojasno, 12 h 27°C, oblačno, odp. jasno, 22 h 22°C. 15. VII. jasno, odp. 47°C na slunci
16. VII. -"-, klid, ve 14 h 35°C slunečno. 17. VII. polojasno, odpol. z dáli bouřka, 22 h 20°C, klid.

18.-21. VII. 15°C, 15°C, 15°C, 12°C; zataž., vítr. denní tepl. 32°C, vítr
19. VII. zataž., 12 h slunečno, 16 h zataž, déšť, 19 h bouře
chvílemi silný déšť, 23 h 14°C, slabě prší
20. VII. polojasno, celý den pak slunečno 28°C, klid
20 h 22°C, přes noc déšť
21. VII. déšť, přes den drobně prší, odpol. stříd. jasno
22.-24. VII. 10°C, 12°C, 12°C; polojas., pak vyjasnění 12 h 33°C,
v noci déšť. 23. VII. po dešti, odp. slunečno, dusno.
24. VII. mlha, střídavě jasno, zataženo. 22°C ve stínu
25.-27. VII. 13°C, 11°C, 9°C; polojas., 12 h 24°C na slunci, přes den
parno 30°C, k večeru déšť, 21 h 16°C
26. VII. Svatá Anna, chladná ráno. V noci déšť.
Přanostika: Vodu, oheň a ženu těžko si podmaniti.
Zvětšují-li mravenci na sv. Annu své
hromady, bude tuhá zima.
27. VII. 9°C, vítr, oblačno, občas slunečno, v noci déšť.
28.-31. VII. 11°C, 10°C, 10°C, 13°C; po dešti, vítr, denní tepl. 15°C
29. VII. po dešti, slabě prší, 12 h 15°C, zataženo.
30. VII. jasno, 12 h na slunci 30°C, klid, 15 h 33°C
16 hod. zataženo, déšť, bouře v dáli, po dešti klid.
31. VII. 13°C, zataž. 12 h vyjasnění 30°C, celé odpol.
jasno, 17 hod. 26°C na slunci, 21 h 14°, klid.

Srpen 1987

1.-4. VIII. 13°C, 11°C, 12°C, 13°C; zataž, drobný déšť, vítr, celý den
2. VIII. zataž., denní tepl. 18°C, celý den oblačno, vítr,
3. VIII. jasno, dopol. střídavě oblačno, 15°C, v noci déšť.
4. VIII. po dešti, zataž. pak vyjasnění, 14 h 24°C na slunci
5.-10. VIII. 9°C, 7°C, 4°C, 8°C; zataž. se dne střídavě slunce, 17°C,
15 hod. přeháňka. 6. VIII. celý den zataženo, časté
přeháňky, v okolí kroupy (Břežany, Praha) 17°C
7. VIII. mlha, polojasno, 9 h 10°C, 15 h 16°C občas jasno
8. VIII. zataž., 12 hod. 16°C, polojasno, odpol. 23°C na slunci
9. VIII. 9°C, zataž., 12 h 29°C, 30°C ve stínu, 15 h déšť
od 16 h déšť přeháňky, 10. VIII. polojas., v noci déšť,
10 h 17° vítr, bouře v okolí, 19 h 22°C, klid, 23 h 16°C.
11.-14. VIII. 7°C, 6°C, 11°C, 11°C; slunečno, 12 h 22°C horko
12. VIII. zataž., celé dopol. drobné dešť. přeháňky, 14 h 20°C
13. VIII. v noci déšť, zataž., odpol. slunce 29°, 30°C ve st.
14. VIII. " " chvílemi prudký, odpol. jasno, 19 h 22°C
15.-17. VIII. 13°C, 12°C, 12°C; zataž., mlha, klid. krátký déšť,
16. VIII. zataž., vítr, chvílemi slunce, 17. VIII. vítr, denní 17°C
18.-20. VIII. 15°C, 15°C, 13°C; klid, 12 hod. ve stínu 24°C, na sl. 29°C
19. VIII. zataž., v noci déšť, 12 h 23°C, 15 h 31°C,
20. VIII. zataž., mlha, 10 h vyjasnění 27°C, 29°C
21.-23. VIII. 12°C 10°C, 11°C; -"-, zataž -"- pak slunečno 26°C
24.-27. VIII. 13°C, 15°C, 16°C, 10°C; polojas., 12 h 33°C horký den,
ve stínu 28°C, 25. VIII. jasno, klid, denní t. 25°C,
na slunci 33°C, 16 h déšť, bouře v blízkosti, tma,
17 h bouře v dáli, v noci déšť. 26. VIII. po dešti, slabý
vítr, slunce 34°C, 16 h 33°C ve stínu, 18 hod. silný vítr,
bouře v blízkosti (2 km); 19 h po bouři drobný déšť.

28.-31. VIII. 10°C, 12°C, 11°C, 10°C; zataž, přes den 19°C zataženo
29. VIII. zataž., vítr, 12 h polojas., 20°C na slunci
30. VIII. -"-, denní tepl. 19°C-22°C, střídavě oblačno, vítr, 31. VIII. zataž., denní 18°C - 20°C, studený vítr.

Září 1987

1.2. IX. 6°C, 9°C; zataž., mlha, dopol. slunečno, 11 hod. 22°C, 15 h 33°C. Krásný den !! Denní 20°C-24°C,
2. IX. zataž. mlha, 12 h 18°C, 12,30 h déšť asi 1 hod. 15 h 20°C, 19 h 17°C.
3.-6. IX. 13°C, 12°C, 10°C, 13°C; zataž., mlha, klid, 12 h 24°C, celý den parno, jasno, 22 h 16°C, 5. IX. ráno bouře, večer déš
4. IX. silná mlha, klid, od 12 h jasno 34°C, horko
7.-10. IX. 8°C, 11°C, 10°C, 8°C; polojas. klid, 12 h 16°C, sil. vítr
8. IX. zataž., déšť, 12 h 13°C vyjasnilo se, 9. IX. zataž., mlha všude, od 10 h slunce, 12 h 23°-24°C, odp. slunečno
10. IX. mlha, od 9 i hod. na slunci 18°C, odp. 29°C
11.-15. IX. klid, drobný déšť do 10 i hod. 14 hod. zataž. 18°C, v noci déšť, 12. IX. zataž., odpol. teplý vítr, 23°C na slunci, 21 h 18°C - příjemné počasí; 13. IX. 17°C jasno, klid, slabě oblačno; 14. IX. 15°C klid, 12 h 30° na slunci, odpol. silný náraz. vítr, 19 h 22°C, klid
15. IX. 13°C, zataž., v noci déšť, vyjasňuje se, 11 h 22°C 18 h 21°C polojas., 23 h 15°C, klid
16.-19. IX 8°C, 11°C, 15°C, 12°C; jasno, mlha, rosa, pak slunce 33°C horko, parno; 17. IX. od 10 hod. jasno, večer zataž., 18. IX. 15°C, mlha, polojas., od 10 h jasno, večer zataž., 19. IX. 12°C, 13°C, zataž. až polojasno

20.-22. IX. kol. 15°C pěkné slunečné dny bez deště, denní 30°; 32°C, teplo i v noci.
23.-26 IX. 15°C, 12°C, 8°C, 9°C; přes den teplo, dusno 26°C, 32°C
24. bouřky v dáli, k večeru déšť, v noci déšť.
25. IX. po dešti, zataž., vítr, ve dne jasno, slud. vítr, večer klid; 26. IX. 8°C polojas, až zataž., 12 h zataž., 15°C ve stínu, odpoledne déšť, i v noci déšť.
27.-30. IX. 8°C, +1°C, 9°C, +2°C; deš. přeháňka, denní tepl. kol. 10°C, odpol. přeháňky, 28. IX. +1°C, jasno 9 h +3°C klid.
29. IX. 9°C, celý den slabé přeháňky, zataženo
30. IX. +2°C, mlha, polojasno, denní tepl. 10°C - +11°C na slunci 18°C.

Říjen 1987

1.-6. X. 2°C, 1°C, 1°C, 0°C, 5°C, 6°C; silná mlha, denní 19°
2. X. sil. mlha, zataž., odpol. slunce 15°C, klid
3. X " " ve dne jasno, sil. slud. vítr
4. X. -"- jasno, přes den slunce, vítr, 18°C, 19°C
5. X. jasno, přes den jasno 20°C, ve stínu 18°C
7.-10. X. 11°C, 5°C, +5°C, 3°C; v noci déšť, polojasno, sníh, od 9 hod. slunečno, 26°C na slunci
8. X. polojasno, pak zataž., 15°C zataž, obč. kápe od 15 hod. náraz. vítr až vichřice
9. X. 5°C, od 9 h vyjasnění, vítr, 15 h 30°C, pěkný den!
10. X. +3°C, silná mlha, v 9 h jasno, poled. 33°C
11.-12. X. 8°C, 14°C; jasno, 13 h 33°C na slunci, vítr
12. X. 14°C zataž., přes den 20°C, vítr, v noci déšť

13. X. 4°C jasno, 9h 15°C na slunci, klid, 16h 23°C
Rozhlas hlásí: Říjen má teploty 7°C nad normál

14.-17. X. +4°C, +6°C, +6°C, +10°C; slunečno, krásný den,
15.X. +6°C, průměr denní tepl. 16°C, zataženo
16.X. 6°C, silná mlha, polojas. 15°C, odp. jasno-
až 26°C klid, krásný den
17.X. 10°C, zataž., denně chvílemi jasno, večer 10°C

18.-31. X. 10°C zataž., mlha, přes den jasno. Listy na ořeo-
mech se zbarvují
19.X. 4°C mlha i přes den, klid
20.X. +6°C -"- , zataž., -"- , stále mlha, klid
21.X. 8°C -"- -"- , celý den zataženo, mlha
22.X. 6°, 7°C -"- zataž., v 15 hod. déšť
23 X. 7°C -"- -"- 12h 9°C, klid
24.X. 8°C -"- -"- celý den mlha
25.X 8°C -"- -"- dopol. déšť, i odpol. déšť,
26 X 4°C -"- -"-
27.X -1°C -"- -"- celý den mlha
28.X. +4°C -"- slunečno, nárazový vítr
29.X. +2°C -"- celý den mlha, zima, 22h 0°C
30.X. -2°C -"- ve dne občas slunce, 18h +2°C
31.X. -2°C -"- zataž., -3°C, odpol. polojasno +6°C

První mráz



Listopad 1987

1.-6. XI. -3°C, +5°C, +4°C, +3°C, +2°C, 1°C; polojasno, mlha,
později na slunci 15°C, odpol. zataženo 10°C
2.XI. mlha po nočním dešti, celý den deštivé
přeháňky a mrholení 8°C; 3.XI. zataž., přeháňky deštivé; 4.XI. 3°C, mlha, vítr
5.XI., 6.XI. -"- -"-

7.-10. XI. 3°C, 0°C, 0°C, +1°C; celé dny zataženo, mlha,
studený vítr, denní tepl. 4°C, 6°C, ledovo
mlhy, v noci déšť.

11.-16. XI. +2°C, +2°C, +4°C, -1°C, -1°C, 0°C; po dešti, sv. Martin
mlha, celý den déšť. přeháňky +6°C,
12.XI. po dešti -"- -"- -"- 11h chvílí
13.XI. slunce, odpol. opět přeháňky +7°C, mlha
14.XI. -1°C, celý den zataž., mlha, denní 4°,5°C
15.XI. -1°C -"- -"- -"- -"- v noci déšť
16.XI. 0°C. -"- -"- -"- sychravo, déšť, i v noci

17.-22.XI. +6°C; +6°C; +6°C, +4°C, 0°C, -1°C; po dešti, pak
18. celý den přeháňky, déšť i v noci
19.XI. 6°C, déšť, celý den silně prší, nepříjemné
polasí. 20.XI. 4°C, zataž., večer opět déšť i v noci 3°C;
21.XI. 0°C celý den sychrá
22.XI. -1°C, zataž., 3°C, celý den prší n. sychrá

23.-26. XI. +3°C, 0°C, 0°C, -2°C po dešti, v 10h , mlha
24.XI. 0°C, polojas., mlha; 25.XI. 0°C slunce, pak zataž., mlha
26.XI. -2°C, zataž. celý den, mlha, 18h +1°C

27.-30.XI. 0°C, +2°C, +2°C, -2°C, zataž., mlha, sychrá n. prší
28.-30.XI. stále mlha, déšť, v noci déšť

Prosinec 1987

1.-4. XII. 0°C, 0°C, -1°C, -3°C; ráno., denní tepl. +2°, +3°C, 22 h 0°C
2. XII. ráno., mlha, 12 h polojasno
3. XII. " -1°C, celý den kolem 1°, až -1°C
4. XII. " -3°C " " "
5.-7. XII. 0°C, 0°C, -2°C; polojas. až ráno., 13 h +1°C
6. XII. 0°C, celý den „levavo", klid
7. XII -2°C klid, jasno, občas sychrá 22 h 1. sníh
8.-10. XII. -9°C, -11°C, -13°C; v noci první sníh-poprašek
9. XII. -11°C jsou namrzlá okna, od 10 hod. slunce +3°C
11.-14. XII. 11. XII. -2°C silný vítr nárazový celou noc 18 m/sec.
12. XII. -7°C, jinovatka, klid, po celý den mráz -3°, -2°C
13. XII. -7°C jasno, slunce, 12 h 5°C ve slínu,
14. XII. -6°C ráno., denní -5°C, 18 h. -5°C
15.-18. XII. -4°C, -2°C, +1°C, +4°C; ráno., odp. sněhové mrholení
16. XII. -2°C, ráno., odp. drobný déšť, v 17 h 0°C, 24 h. +1°C
17. XII. +1°C, od 9 hod. prší, 10 h silná mlha, 21,30 h +5°C
18. XII. +4°C, silný déšť, 12 h +7°C klid, v noci déšť,
ve 24 h západné teplo +10°C.
19.-24. XII. +8°C, +5°C, +7°C, +8°C, -1°C, 0°C; celou noc byl déšť,
přes den občas déšť, 23 h +6°C - je po dešti
20. XII. +5°C, ráno., odpol. déšť, vítr, 21. XII. ráno.,
ve 14 hod +10° polojasno, 22. XII, +8°C ráno. - polojasno
23. 24. XII. - 1°C ráno., denní +1°C,
25.-31. XII. 0°C ráno., denní +3°C, večer +2°C, 26. XII. +2°C, denní +2
27. XII. 28. XII. " +5°C, — " — +3°C; denní +9°C, več. +5°C
29. XII -31. XII. ranní 5°, 7°C, denní 9°-2°C, večer +8°, +7°C

Noví občánkové 1987

Alena Mikolášková
Eva Bukovjanová
Aneta Borovičková
Alena Truxová
Filip Krištůfek
Pavel Janeček
Petr Římnáč
Michaela Mikulenková
Tomáš Volf
Miloš Havlík

Renata Halvová
Jana Petrželková
Tereza Skoupá
Andrea Mayerová
Jiří Vodenka
Michal Krňanský

SPOZ



měsíček zahradní
(sbírá se jen oranžový)

jahoda

II. Léčivé byliny našich zahrad,

celík,
(zlatobýl)





šípek

luk a mezí...

Zpráva MNV za rok 1987



Stanovené úkoly jsou rozpracovány a schváleny na plenárním zasedání. Vycházelo se z hlavních cílů vytyčených ve volebním programu Národní fronty na léta 1986–90.

Jak se daří plnit jednotlivé úkoly:

Především je zde stanoveno, že MNV bude využívat rozpočtu obce, zvláště pak vlastních příjmů a sdružených finančních prostředků. Situace je taková, že kromě vlastních příjmů MNV sdružuje papírna pro „Z" celkem 1,5 miliónu Kčs.

MNV, občanské a osadní výbory s příslušnými komisemi musí pečovat o čistotu v obci a jejím okolí. Totéž platí o ochraně podzemních zdrojů vod, především studní. Na plenárních zasedáních jsou občané pravidelně informováni o průběhu projektové přípravy k vybudování veřejného vodovodu a jeho zapojení do provozu.

K 1. lednu 1988 bude předána nově vybudovaná ČOV, která je v současnosti ve zkušebním provozu, do správy Stř. Vak Davle.

Prvořadým úkolem dopravy je zabezpečovat pro občany nákladní dopravu prostřednictvím

drobných provozoven. Této možnosti není v plné míře využíváno. Osobní doprava je zajišťována podniky ČSD, ČSAD a ke spojení do Prahy je možné i využívat DP hl. m. Prahy. V současné době jsou velké problémy okolo zajištění provozu přívozu přes řeku. Mnohé by vyřešilo vybudování lávky, která je zatím ve stavu předprojektové přípravy.

S dopravní situací je také úzce spjata oprava pravobřežní komunikace mezi obcemi Vrané a Zbraslav. Po vleklých a bezvýsledných jednáních se naskytlo pozitivní řešení ve spolupráci s ONV Praha-západ, které by mělo v nejbližší době zabezpečit opravu komunikace v potřebném rozsahu.

V obci je též nutno zabezpečit životní úroveň obyvatel. Do této oblasti spadá i spolehlivé a kvalitní zásobování obyvatelstva a zlepšování obchodní sítě. Bohužel, zásobování ve Vraném je naprosto nevyhovující a všechna dosavadní jednání obchodní komise i RMNV s Jednotou Praha-západ jsou bezvýsledná. Největší problémy jsou v tomto směru ve St. Skochovicích. Východiskem je otevření nové prodejny a restaurace po rekonstrukci objektu č. p. 10. V dubnu příštího roku bude připraven projekt a po

udělení stavebního povolení bychom měli rekonstrukci zahájit (tak koncem 1. poloviny r. 1988).

Také zdravotnictví je v obci nevyhovující. S připravovanou soustředěnou výstavbou bytů bude MNV řešit na výstavbě zdravotního střediska a obchodního střediska.

Závažnou otázkou jsou i možnosti individuální výstavby bytů v rodinných domcích. V souladu se schváleným územním plánem obce řeší MNV na využívání proluky ve stávající zástavbě. MNV působí na obyvatele, majitele rekreačních chat v intravilánu obce, jejichž nemovitosti jsou schváleny stavební komisí NV k výstavbě, aby připravovali, případně zahájili stavby rodinných domků, nebo je nabídli k výkupu MNV. Jako převažující typ výstavby bytů bude MNV doporučovat výstavbu řadových rodinných domků.

S tím úzce souvisí i zahájení výstavby 1. etapy kanalizace a úkol pokračovat v projektové přípravě dalších etap kanalizace.

Náročným úkolem je naplnit volný čas pracujících, zvláště mládeže a působit přitom na rozvoj jejich tvořivé aktivity. Jsou to těžké problémy, mládež přistupuje pasivně k tvorbě a realizaci jednotného plánu výchovné činnosti

Velmi dobrých výsledků dosahuje KMT MNV, která se významně svými masovými akcemi podílí na sportovní aktivizaci mládeže, ale i starších věkových skupin. Nemalou úlohu plní také časopis MNV Zrcadlo naší obce a Osvětová beseda ve spolupráci s kulturní a školskou komisí.

Rozpracované závěry XVII. sjezdu KSČ do podmínek naší obce zdůrazňují, že základem k jejich splnění je zodpovědná a iniciativní práce poslanců MNV, aktivita všech občanů a jejich zapojení do řešení a realizace úkolů, stanovených volebním programem NF.

Rada MNV při hodnocení činnosti komisí konstatovala, že řada poslanců se nezúčastňuje pravidelně plenárních zasedání MNV a nevyvíjí ani pokřebnou aktivitu ve svých funkcích. Pokud se týká práce občanských a osadních výborů, pochvalu si zaslouží pouze občanský výbor č. 1 ve Skochovicích, který důsledně a zodpovědně naplňuje svůj plán práce a jemuž se daří aktivizovat občany k realizaci nelehkých úkolů.



KŠK

Komise školská a kulturní měla podíl při získávání akcí jednotlivých společenských organizací pro rok 1987. Příčinou toho také je, že není ustaven MV NF.

Mateřská škola přijala všechny „uchazeče" do jeslí a školky. Celkový počet dětí je 104.
Podařilo se přes letní prázdniny vymalovat obě třídy a skravovnu. Žalem se nepodařilo zajistit přípojku přípojku silnějšího elektric. vedení do školní jídelny. Skravovna má více el. spotřebičů než unese stávající zapojení. Komise dala objednávku na Středočeský stavební podnik, který koncem roku provedl, že provede projekt i přípojku v II. polaletí roku 1988. Bylo též objednáno lakování oken pro rok 1988 v nové škole.

Osvětová beseda pořádala od 20. května kino v přírodě. Prokože bylo celkově vlhké léto, nebyla návštěvnost tak velká jako v předešlém roce.

Pionýrská skupina má několik kroužků: myslivecký, turistický, přírodovědecký a ochranářské přírody. Byla uskutečněna brigáda na úpravu okolí pionýrské klubovny a vyčištění od plechovek zvolský potok.

Pod vedením skupinové vedoucí J. Marhové-Havlíčkové si pionýři povedou jistě i nadále zdárně.

V knihovně bylo v r. 1957 živo. Knihovnu navštívilo celkem 1069 čtenářů, z toho 195 do 14 let a 41 do 19 let.

Mimo svazky v knihovně přijíždí Okresní knihovna se soubory knih, kterými čtenáře obměňuje.

Základní škola ZŠ

Na konci roku 1987 bylo na škole celkem 12 tříd s 342 žáky a 10 učiteli, z toho na 1. stupni 4 třídy se 118 žáky a na 2. stupni 8 tříd se 224 žáky. Z celkového počtu 342 žáků na konci roku 5 žáků neprospělo a na 2. stupni z 224 žáků mělo 59 žáků vyznamenání a 72 žáků velmi dobrý prospěch.

Hlavní úkoly školního roku byly bez narušování školní práce splněny. Žáci se podíleli dobře i na veřejně prospěšné práci a dobře si vedli zejména v přírodovědných, společenských a branných soutěžích. Z vycházejících 61 žáků bylo 22 přijato do výběrových škol, ostatní nastoupili do středních odborných učilišť podle svých přání v souladu s potřebami společnosti.

Na konci školního roku ukončila po 34 letech působení na zdejší škole svou učitelskou práci s. uč. Jiřina Benedetti. Ze školy odešly dále s. uč. Šteklová ze Zbraslavi a š. uč. Smoláková z Prahy na jiné školy okresu Praha-západ.

K 1. září nastoupily na školu nové s. učitelky Zlámalíková z Prahy a s. Kotábová z Vraného do školní družiny. Po mateřské dovolené nastoupila na půl úvazku i s. Farkašová.

Nový školní rok 1987/88 byl zahájen s 324 žáky (112 na 1. stupni a 212 na 2. stupni).

Podzimní měsíce byly výchovně využity v souvislosti se 70. výročím VŘSR, na jehož počest uzavřeli učitelé i žáci závazky v různých oblastech veřejně prospěšné práce. V průběhu kalendářního roku proved MNV ve větším rozsahu na obou školních budovách údržbářské stavební práce, které odstranily bezpečnostní závady a přispěly ke zlepšení pracovního prostředí ve školách.

Škola byla i nadále vybavována moderními vyučovacími pomůckami.

S. Jaroslava Vránková, předsedkyně ČSŽ



V r. 1987 slaví celá pokroková veřejnost 70. výročí VŘSR. V historii každého státu existují rozhodující etapy, jimiž začíná zlom v jejich politickém osudu. Často se událost, kterou prožívá jedna země, stává mezníkem ve vývoji celého lidstva. Takovou událostí dvacátého století, znamenající začátek nové epochy, byla Říjnová revoluce v Rusku. Skutečný význam prověřují nejlépe dějiny. Revoluce, kterou před 70ti lety zahájil proletariát, pokračuje dál.

70. výročí VŘSR je příležitostí k rozvinutí široké pracovní iniciativy a aktivity na všech pracovištích ve společenských organizacích a národních výborech, zaměřené na realizaci programu XVII. sjezdu KSČ a údobí 8. pětiletky.

Konkrétní činnost ZO ČSŽ ve Vraném:

Výbor se od poslední schůze sešel celkem pětkrát. Projednával jednak úkoly podle programu a pak úkoly uložené okresním výborem.

1. Závazek, který jsme si na začátku roku daly, plníme a hlavně jej překračujeme ve sběru druhotných surovin.
2. Na jaře jsme uskutečnily bazar odívání. Ačkoliv jsme měly dobré zkušenosti z této akce,

kterou již několik let dvakrát ročně pořádáme, tentokrát nejen, že nabízených věcí bylo málo, ale byl i velmi malý zájem kupujících.
Výbor proto rozhodl, že tu podzimní akci neuskuteční

3. Rozeč jsme po dosti špatných zkušenostech rozhodly, že nebudeme pořádat zábavu.
4. Na Fond solidarity jsme odeslaly 200 Kčs.
5. Na výborovou schůzi dne 9. IX. 87 jsme pozvaly důvěrnice, kterých máme celkem 6 a pohovořily jsme o jejich další činnosti a úkolech. Jedním z důležitých bylo získávat nové členky z řad mladých občanek, aby se naše organizace omladila a mohly tak po nás nastoupit do funkcí. Důvěrnice hovořily o svých problémech, ale i o problémech obce (obchody, služby, přívoz).
6. Na jaře v době od 13.4. do 8.6. t.r. jsme splnily dluh, který jsme měly, pro naši ZŠ a uspořádaly jsme celkem 7 akcí pro dívky. Jednalo se o výuku základů ručních prací, konkrétně háčkování a pletení. Na přání vedoucí PO je v tomto roce opět pokračováno a vede je opět s. Jar. Vránková a stala se nejstarší vedoucí kroužku.
Od 29.9. do 10.11. se uskutečnilo celkem 7 schů-

zek a průměrně se účastňuje 7 děvčat. Začalo se opět háčkování a bude pokračovat pletení i vyšívání a další praktickou výuku pro děvčata (1 odpoledne). Do konce roku 1987 bylo 12 schůzek.
7. 4 členky naší organizace se účastnily mírové slavnosti v Hošticích.
8. V rámci oslav MDŽ pořádaných OV ČSŽ jsme vyhlásily s. Halvovou a 8 dětí na tuto akci.
9. I v letošním roce v předvánoční době pečeme, že se opět uskuteční akce nepečeného cukroví s děvčaty ZŠ.
10. S. Květa Veselá oznámila, že na 23. 11. t.r. vyjednala pro členky ČSŽ prohlídku historické budovy NV s odborným výkladem. Zúčastnilo se 12 členek.
Požehovaly bychom ještě širší aktivu spolupracovnic, aby práce nebyla odkázána jen na členky výboru a důvěrnic.

MH

K. bytová a míst. hospodářství

Komise pracovala ve složení: 7 poslanci, 3 občané
V průběhu roku se sešla na 10 schůzích.
Služby v obci jsou prováděny hromadnými provozovnami MNV a občany s povolením národního výboru podle zákona č. 154/82. Melodický návod a výhled do r. 1990 podává Koncepce rozvoje placených služeb v okrese Praha-západ a pro-

since roku 1986.

Drobné provozovny MNV byly zřízeny pro potřeby národního výboru a zejména pro potřeby občanů. Hlavní těžiště činnosti DP spočívá v dopravě, kde je k dispozici Tatra 148, Tatra 138, valník, multikára M22 a M25 a Praga V3S fekál.

Autodoprava provádí svoz různých materiálů pro občany, čištění odpadkových košů, posyp silnice v zimě, nákup a rozvoz nových popelnic prakticky až do domu zákazníka. Dále provádí potřebné práce v rámci akce „Z".

Mechanizační prostředek dozér DT 75 je určen k údržbě skládky domovních odpadků, bývá využíván i při akcích „Z" a pro potřeby občanů.

Sklenář provádí zasklívání oken všech velikostí a je schopen opravit nebo zhotovit celý okenní rám.

Služba broušení nožů a nůžek je v současné době pozastavena z personálních důvodů.

Elektrikáři provádějí údržbu a opravy veřejného osvětlení, rozhlasu, zajišťovali zprovoznění ČOV, provádějí opravy ve škole i mateřské škole.

V nejbližší době budou suplovat za OOBH při montáži elektroinstalace v Rajčuru.

Naši údržbáři se účastní všech prací. Díky jejich zásluze byl zahájen provoz ČOV, jsou provozuschopné budovy škol, staví se dvůr MH. Po dohodě provádějí údržbu bytového fondu nebo úpravy veřejného prostran-

ství a komunikací, práce stavební, zámečnické i instalatérské.

Atraktivní službou DP je půjčování věcí pro potřeby občanů, kteří staví, nebo opravují domek. K dispozici jsou elektrické vrátky, míchačky na beton, elektrická travní sekačka, lešení HAKT a dvoukolový výsuvný žebřík.

Drobné provozovny MNV mají dva zaměstnance v trvalém pracovním poměru – vedoucího a referentku. Ostatní pracovníci vykonávají činnost na vedlejší pracovní poměr nebo častěji na dohodu o pracech mimo pracovní poměr.

V Drobných provozovnách nejsou zajišťovány služby tesařské, klempířské, lakýrnické, šití atd. Mají však zájem o provádění těchto služeb na povolení MNV.

Oblastní podnik služeb provozuje v obci mandl, kominictví, svoz domovních odpadků, kadeřnictví, sběrny obuvi a šatstva, výměnu propanbutanových lahví.

Bolestivým problémem místního hospodářství národního výboru je nyní zajištění přívozu přes Vltavu.

Doplňujícími službami je poskytování služeb občany na základě povolení MNV. Očekáváme rozšíření povolených služeb i zvýšený zájem zákazníků.

V současné době jsou evidována tato tři povolení:
antikorozní ochrana dutin automobilů a drobné svářečské práce (s. Jiří Benedetti).
opravy osobních automobilů (s. Vladimír Trojan
" radiopřijímačů a televizorů, výroba a zapojení anténových prvků [s. B. Homolka].
Pro další období MNV ochotně povolí chybějící služby o kterých bylo již hovořeno, tj klempířské, tesařské, lakýrnické aj. tak, aby mohlo být pokryto celé široké spektrum potřeb veřejnosti.

Zpracoval předseda komise bytové a HH ?
s. Ing. Mináč

KOVP K. pro ochranu veřej. pořádku

Komise pracovala podle vlastního ročního plánu činnosti, v roce se sešla na pracovních schůzích celkem 12x. Bylo projednáno celkem 180 podání, z toho nejvyšší počet činily podklady na vypracování posudků na občany, vyžádané soudy, bezpečností apod. v počtu 70, dále v 19 případech se jednalo o povolování zábav a jiných podniků kulturního nebo sportovního charakteru, dále byly projednány otázky statistiky a hlášení, dopravy a dopravního značení, aktualizace řádů a vyhlášek MNV, životního prostředí a veřejných prostranství (16x), požární ochrany apod.

Ve 13 případech se jednalo o přestupky, z toho:

porušení vyhlášky o udržování čistoty obce	1x
" lesního zákona	1x
" předpisů na ochranu vodního zák.	1x
proti socialistickému soužití	4x
z toho přestupky proti majetku v osob. vlastnictví	1x
" slovního napadení	1x (2x)
" fyzického "	2x
postoupeno jinam pro nepříslušnost KOVP	4x
převedeno k projednání do dalšího roku	2x

Za přestupky byla uložena opatření:
2x napomenutí
1x řízení zastaveno
4x pokuty v celkové částce 1800 Kčs
2 přestupky byly spáchány vlivem alkoholu

Nutno podotknout, že pouze 5 přestupků v projednávaných případech bylo trvalým bydlištěm z Vraného. Ostatní jsou odjinud, buď v obci na přechodném pobytu, nebo v obci spáchali přestupek.

Komise pracovala ve stejném složení, jen byl z funkce uvolněn M. Trokan ml. Místo něho byl zvolen Vladislav Jirásek. Poslankyně A. Horvátová se provdala a jmenuje se nyní Sýkorová.

KMT Komise mládeže a tělovýchovy

Leden	VIII. ročník Vranského lyžařského běhu
Únor	
Březen	IX. ročník Vranského lesního běhu, zařazeno do termínovky běhů mimo dráhu
Duben	Organizace okresního kola branné soutěže „Partyzánský samopal"
Květen	Sportovní odpoledne pro děti ZŠ v rámci májových oslav.
Červen	Sportovní odpoledne k MDD ve spolupráci se ZO Svazarmu - Galaxie
Září	Orientační běh ve spolupráci s Plynostavem Praha. Materiální a organizátorská pomoc sportovním pionýrským oddílům v základní škole
Říjen	VII. ročník populárního běhu do schodů KMT
Listopad	Podzimní orientační běh ve spolupráci s Plynostavem Praha
Prosinec	Vánoční turnaj ve stolním tenise pro dětské kategorie Vánoční sportovní besídka KMT.

Svaz pro občanské záležitosti SPOZ

Od voleb v r. 1986 pracuje SPOZ při MNV ve Vranném v tomto složení:

předseda: Karel Gramann

členky: Věra Babičková, Bohuslava Chvátalová, Zdeňka Kosinová, Zdeňka Kleišlůfková, Helena Marsínová, Jana Nováková a Danuše Smíšková

Komise se schází pravidelně 4. čtvrtek v měsíci. Činnost komise byla v r. 1987 dvakrát projednávána v Radě MNV.

Činnost komise se zaměřuje na tyto akce:



1. Uvítání nových občánků. V r. 1987 bylo uvítáno 18 dětí

Kulturní vložku zajišťuje s dětmi MŠ s. uč. Heb. Marsínová, hud. vložku LŠU

2. SPOZ se účastnil zápisu do ZŠ 14 dětem byly předány upomínkové listy.

Při loučení s MŠ a uvítání do 1. třídy byly 14 dětem předávány pamětní listy a dárek v ceně 15 Kčs (šicí hadla a míče).

3. 27 mladým byly v květnu 1987 předány občanské průkazy a knihy na památku na tento den.

4. Od minulého roku oddává novomanžele předseda SPOZ. Svatek se účastňuje s. Krištůfková, matrikářka MNV a členka SPOZ. V loňském roce bylo na našem MNV uzavřeno 7 sňatků.
viz str. 1

5. SPOZ zasílá písemné gratulace jubilantům, kteří oslavují 50., 60., 65., a 70. narozeniny.
V roce 1987 dostalo v naší obci písemnou gratulaci 72 občanů, v bytech bylo navštíveno 29 občanů, kteří oslavili 75., 80., 85. narozeniny. Občané, starší než 85 let, jsou navštíveni každý rok.

V loňském roce 1987 se dvě vranské občanky dožily 90 let: paní Julie Strejčková a paní Antonie Šofronová

Ve třech domovech důchodců na území okresu Praha-západ žije 7 důchodců. Členky SPOZ a sociální komise společně navštívily tyto důchodce.
V r. 1987 zemřelo 23 občanů. Z toho bylo 19 občanských pohřbů. (viz str. 150)
Dvakrát ročně se SPOZ účastní pohřbívání

vřinců u památníku padlých v obou světových válkách: před květnovými dny a při odvodu branců.
Fotografování akcí SPOZ zajišťuje s. L. Ryšánek, pamětní knihu narozených dětí kreslí s. B. Brunová, kronikářka a pamětní knihu jubilantů vede členka SPOZ s. Slávka Chvátalová.
Fotografie z akcí SPOZ bývají vystavovány ve výkladní skříňce před budovou MNV.
Bývají zde i vystavena úmrtní oznámení zemřelých spoluobčanů.
V loňském roce byla upravena místnost před obřadní síní jako čekárna a úpravna pro účastníky obřadů.
Čerpání rozpočtu:

rozpočet 5500 Kčs	čerpáno	5300 Kčs
úprava zeleně, šku	"	1460 "
odměny za práci	"	1045 "



ČZS

Organizace zahrádkářů má k 31. prosinci 1987 celkem 188 členů. Dva členové odstoupili, 5 členů zemřelo, 16 nových členů se přihlásilo. Organ. zahrádkářů je jako druhá největší v obci. Výbor ZO se sešel v r. 87 na třech schůzích (14. II., 22. V., 5. IX.) a projednal vše potřebné pro řádný chod organizace. Členské schůze byly celkem v tomto r. 4.



31. I. výroční členská schůze

7. III. k MDŽ - obdarování kapesníčky ženám, blahopřání a dárek nejstarší člence př. **Ant. Spálové**.

18. IV. odborná přednáška na téma: Jiřina a mečíky. Přednášející př. K. Chytil, předseda Dagla klubu.

1. V. účast členů na oslavách 1. máje v Davli

22. VIII. zájezd autobusem do Trutnova na výstavu květin, návštěva ZOO Safari ve Dvoře Králové. Zájezdu se zúčastnilo 39 osob. Zájezd neměl finanční ztrátu, byl výborem i členy hodnocen jako úspěšný.

19. IX. odborná přednáška na téma: Květiny, ozdoba našich zahrádek. Přednášející př. Marta Oplová.

3.-5. X. Uspořádání výstavy ovoce, květin a zeleniny v sále sokolovny ve Vraném nad Vlt.

Výstava byla slavnostně zahájena v sobotu 3. října ve 14 hodin za účasti vranské veřejnosti, pionýrů, členů dramatického kroužku při ZŠ ve Vraném, za účasti delegáta OV ČZS Dr. Pelešky, který po úvodním projevu př. Mengra výstavu zahájil přestřižením pásky. Po prohlídce exponátů zhodnotil př. Dr. Peleška výstavu jako jednu z nejlepších. O tom také svědčí zápisy v knize návštěv.

Výbor organizace poděkoval všem, kteří se přičinili o zdar výstavy: př. Kudla, př. Kramoliš, př. Babička J., př. Klika ml., př. Zd. Soukup, př. I. Zelinka a členky: př. uč. K. Skřivanová, př. uč. M. Plecháčová, př. uč. Bož. Brunová, př. A. Formánková, př. Hamplová, př. Medková, př. M. Oplová, př. A. Spálová a H. Ernestová.

Zároveň výbor poděkoval všem členům zahrád. osady „Pod lesem" za vystavené exponáty a manželům Šebánkovým za dodání pěkných výpěstků kaktusů pro účely výstavy a za uskladnění věcí inventáře pro výstavy v prostorách jejich domu.

Př. M. Oplové děkuje výbor za zapůjčení exponátů bonzají a za dodání skalniček k prodeji jako zisku pro organizaci, paní J. Krákorové za obstarání občerstvení, př. Jar. Klikovi st.

předsedovi TJ Sokol Vrané za vzornou spolupráci se zahrádkáři.

Vzorná je spolupráce se SPO ve Škochovicích, zvl. se s. Bendou a Šýkorou při propůjčování sálu.

Pochvalu zaslouží manželé Kosinovi, kteří se vzorně starají o občerstvení a manželé Hamplovi připravují svědomitě sál v požární zbrojnici na členské schůze zahrádkářů.

V loňském roce se podařilo pajistit pro členy 65 pytlů rašeliny.

80 let s. Antonína Drahoráda, předsedy MNV Vrané n. Vlt. z let 1960 - 68 ??

Požádali jsme s. Ant. Drahoráda, aby nám napsal do obecní kroniky něco ze svého života.

Píše nám:

Narodil jsem se 10. března 1907 ve Vraném n. Vlt. v čís. 33, nyní 133. Je to dům s. Jiřího Veselého v Lídkách. Maminka mi zemřela, když mi nebyl ještě ani jeden rok. Majitelem domu Lenkrál byl můj dědeček, který mě vychoval do pěti let, pak zemřel. Obecnou školu jsem vychodil ve Vraném, první třídu měšť. školy na Zbraslavi,

2. a 3. tř. v Jílovém, protože se otec oženil do Kamenného Přívozu. Byl jsem dobrým žákem. Vzpomínám na p. učitele Sprysla ve Vraném, p. uč. Šafáře na Zbraslavi a p. uč. Makeše v Jílovém.

Když jsem vychodil měšť. školu, vyučil jsem se ve Státních lomech v Požárech. Dříve arcivévodské lomy Franc. Ferdinanda de Este. Ten byl majitelem konopiště a měl velké panství.

Po vyučení jsem pracoval v Praze, Hudčicích a Nečíni, takže jsem poznal různé druhy žuly. Řádnou vojenskou službu jsem vysloužil u hraničářského praporu 3 ve Bystřici.

Po vojně jsem se oženil. Mám 2 syny. Starší Libor studoval vojenskou akademii Ant. Žápotockého v Brně a je plukovníkem, mladší Petr má slaboproudou průmyslovku v Kutné Hoře a je opravářem televize. Oba mají dobré rodiny.

V r. 1922 jsem v Přívoze vstoupil do „jednoty proletářské tělovýchovy" a stal jsem se cvičitelem žáků. V 19 letech jsem vstoupil do KSČ. V Požárech jsem zažil velkou stávku.

Přišla okupace a nás vyhnali Němci do Benešova na pracák. Němci vystěhovali celý břeh Sázavy, okr. Nevcklov, část Benešova a Sedlčan i část okresu Jílové. Museli jsme předělávat

baráky pro vojsko SS

V revoluci jsem se zúčastnil partyzánských akcí a byl jsem velitelem stráže až do července 1945 v Prosečnici, kde byla kasárna SS v budovách sanatoria. Z té doby mám vyznamenání.

Politicky jsem stále pracoval i svou manželkou, která byla dlouhý čas předsedkyní VŽ, soudkyní z lidu a v Okresní péči o mladež. Mám okr. a krajskou polit. školu Jana Švermy v r. 1948 a Ústř. kádrovou školu ve Svratce v roce 1950.

Do Vraného jsem nechtěl, ale přišel za mnou domů krajský tajemník s. Němec, který mě dobře znal a přemluvil mě, že jsem se byl o vranské pouti v r. 1960 představit v místní organizaci. Předsedou byl s. Ant. Borovička. Mnozí Vraňáci mě znali z mládí např.: Jar. Kubelík, Jos. Janderka, Kůrkové, Bouškové atd. 1. května 1960 jsem nastoupil na MNV jako tajemník MNV. Předsedou MNV byl Jar. Kubelík. Když zemřel, byl 9 měs. na jeho místě s. Václav Langer a pak jsem byl zvolen předsedou já a s. Fr. Rákosník nastoupil jako tajemník MNV.

Za mého působení se postavila mateřská škola, kde jsem odpracoval 1642 hodiny zdarma, požární zbrojnice ve St. Skochovicích, kde jsem odpracoval 845 hodin společně s Jos. Němčokem. Oba jsme byli poslanci ve Skochovicích. Opravena byla budova hudební školy.

Snad největší akce pro mne byla stavba pravobřežní silnice Vrané-Zbraslav, tam jsem strávil velmi mnoho času s důchodci z Vraného: Václavem Rezkem, Ant. Kropáčkem, Ant. Fáberou, Josefem Kusým, Frant. Kuželou a přehrad Janem Haršem a se 40 brigádníky z mého poslaneckého obvodu č. 23, kteří vždy v sobotu přišli pomáhat. Mosty na Jarově jsme zhotovili s pomocí závodu Armabeton. Našimi funkcionáři byli stavitelé Alois Linhart a Jindřich Antoš, kteří nám hodně pomáhali.

Ve Vraném jsem měl dobré členy Rady MNV a také se hodně udělalo. Za mého předsednictví obdržela naše obec titul „Vzorná obec okresu Praha-západ" a odměnu 3000 Kčs, kterou jsme použili na podarování dobrých brigádníků v akci „Z". O mé práci je psáno v kronice v K. Přívoze a já budu šťasten, že budu i ve své rodné obci v kronice MNV ve Vraném nad Vltavou.

Učitel V. Valeš vzpomíná na školu v Trnové n. Vlt. a ve Vraném n. Vlt. více než po 50 letech



„Trnitá cesta má a Trnová mé učitelské působiště"... Těmito slovy jsem si ulevil ve druhé polovině září roku 1929, kdy jako mladý, devatenáctiletý učitel-začátečník jsem za velikého vedra táhl ve svých rukou dva koše, housle a aktovku lesní cestou od Vltavy z Leznice nahoru do Trnové n. Vltavou.

Osud mi poslal do cesty stařenku Meztekovou, která vedle mne kráčela s nůší na zádech tak lehce, jako mladice. Usmála se a řekla mi: „Pane učiteli, vždyť nevíte, zdali tam na vás nečeká nějaké štěstí."

Když skončil lesík, objevila se před námi malá vesnička s malým rybníčkem u cesty.

Ve vesničce jsem spatřil krásný park plný květin, za ním výstavná budova s rovnou střechou, napravo přízemní, delší budova se zahradou vpředu. To byla škola, ta výstavná budova s parkem byl zámek. Byl jsem zklamán.

Ve škole mě přivítal správce školy Frant. Kačín,

který dojížděl z Modřan. Zašel se mnou do hostince Petráků. Paní Petráková ochotně svolila, že mi bude vařit. Řekla mi: „Náš syn Karel, student obchodní školy, bude mít alespoň kamaráda."

Dostal jsem II. třídu 4.–8. školní rok. Řídící učitel mě pak odvedl představit předsedovi místní školní rady, majiteli dvora i zámku, panu Václavu Schlogerovi, který mě srdečně přivítal: „Vy jste Jihočech od Třeboně, že? Tam je rovina jako talíř, plno lesů a rybníků. Tady je terén nerovný, půda břidličná, rybníky žádné a lesy malé." A dodal: „Kdybyste potřeboval něco nutného pro školu, přijďte, já vám vyhovím. Vždyť i náš syn Evženek bude k vám chodit do II. třídy.

A tak jsem se s chutí pustil do práce ve škole. V duchu jsem se přenesl do svých školních let, vzpomínal jsem na své dobré učitele: říd. uč. Václava Krumpa i přísného Františka Suka, odb. uč. Josefa Brůžka z Lomnice n. Lužnicí, který mi byl vzorem. Říkal jsem si: „Musíš se naučit dětem rozumět tak, jako on nám rozuměl! Nejen slovem je povedeš, ale svým příkladem!"

Brzy jsem poznal, jak je tato škola slabě dotována. Největším poplatníkem z Trnové byl

majitel velkostatku, ostatní obyvatelé byli
malí chalupníci, nebo jen domkáři.

Rozhodl jsem se nacvičit s vyspělejšími dětmi Kvapilovu pohádku „Princeznu Pampelišku". Děti byly pro divadlo nadšené. V hostinci u Petráků byl velký sál, ale jeviště žádné. Z Klínce nám jeviště nepůjčili. Na šlesní nodiče ochotně slíbili společně postavit jeviště. Objevil se i ochotný malíř kolovací opony, poštovních dcerů Leopold Hruška, který bydlil od jara do zimy ve své chaloupce. Já maloval kulisy, tesař Mareš stavěl ze dřeva podium podle mých rad a rozměrů. Dřívě jsme dostali zdarma. Místní školní rada zaplatila voskové plátno na průčelí jeviště i oponu, pytlovinu a balicí papír. Práce jela jako na drátkách. Nácvik byl koncem dubna 1930 hotov. Jeviště bylo pestře vyzdobené, nahoře věnec savčínový se dvěma andílky a s nápisem: „Trnová dětem", pod tím rok 1930. V polovině června jsme jeviště otevřeli živým obrazem, který znázorňoval hold republice.

Pak následovalo divadlo „Princezna Pampeliška". Hlavní úlohu zahrála Růženka Hanzlíková

na jedničku! Měla úžasnou paměť, znala celou veršovanou pohádku zpaměti. Z čistého výtěžku jsme nakoupili dívkám šicí stroj, aby měly radost. Tím jsem si naklonil pokrokového okr. školního inspektora, který koncem června přišel na inspekci, ale velice přísnou! Sám zkoušel ze dřeně matematiku, jazyk český a dal si zazpívat dvě národní písně. Mě zařadil mezi učitele, kteří učí a naučí.

Toto byla vzpomínka veselá. Ale hned 6. září 1931 následovala smutná událost - - - - - -

Toho dne v neděli po obědě se projel na své silné motorce BSA - obsah 500 m^3 jediný Petráků syn Karel, pustil ji velkou rychlostí po úzké silničce, lemované dvěma řadami stabních ořešáků. V té rychlosti nezvládl stroj, přejel rigol, vjel do mělké škarpy, z níž už se nedostal na silnici, narazil na můstek na poli, motorka se s ním vzepjala až do koruny ořešáku a při pádu „salto mortale" si zlomil vaz! Marné byly naše oživovací pokusy, tep se zastavil. Majitel jedné vily, který jej z okna pozoroval,

odvezl zraněného devatenáctiletého chlapce ihned na Zbraslav k lékaři, ale byl konec nadějného života zdravého, krásně rostlého mládence, poštovního úředníka v Hrádku nad Nisou. Velmi smutný byl pohled na jeho otce, který klečel nad ním a svíjel se bolem, jeho matka přes noc zcela zešedivěla.

Slavný byl pohřeb v září r. 1931, hodně družiček a mládenců jej doprovázelo.

Když jsme později v PSPU (Pěvecký sbor pražských učitelů) zpívali Foerstrův sbor „Polní cestou", vryla se mi do paměti polní cesta na ten smutný doprovod na hřbitůvek trnovský blízko u kostelíka sv. Ducha, na jehož východní straně je hrobka rodiny Škroupovy, Václava Škroupa a jeho manželky i syna-studenta. K této rodině často přijížděl z Prahy František Škroup, hudební skladatel a není vyloučeno, že si v tomto kostelíku i zahrál na varhany. Obyvatelé této malé vísky dosud jmenují onu rozhlednu na skále 75 m vysoko nad Vltavou „Škroupovou kazatelnou --- a bazén před zámkem se schodištěm, že dala vybudovat slavná **Ema Destinnová**, která si tento zámek zvolila za své letní sídlo v letech 1907, 1908, 1909 a naposledy 1910, kdy se až dosud

svobodný majitel zámku a dvora oženil, takže dále už nemohl této pěvkyni celé křídlo zámku pronajmout.

Byl jsem v této památné vesničce „Dítětem Štěstěny". Již druhým rokem jsem byl jmenován čekatelem s vyšším platem a třetím rokem v r. 1932 definitivním učitelem podle § 4 učitelského zákona, takže, když jsem se vrátil z vojny, měl jsem na okrese učitelské místo zajištěno.

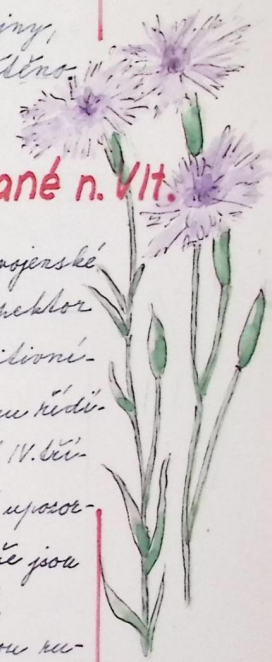

....a vzpomínka na Vrané n. Vlt.

Koncem března 1934 vrátil jsem se z vojny (z vojenské prezenční služby z Písku) a okr. školní inspektor Ferdinand Černý mě poslal už jako definitivního učitele do Vraného nad Vltavou k panu řídícímu učiteli Josefu Ziklovi. Ten mi přidělil IV. třídu tamější školy. Říd. učitel Josef Zikl mě upozornil, že v této třídě jsou neukázněni žáci, že jsou ve třídě čtyři dvojky a dvě trojky z chování.

Řekl jsem si: „Miláčkové, na vás stačím jednou rukou." Moje vysoká postava (192 cm) budila u nich strach. Vypověděl jsem boj žalobníčkům a všechny přestupky jsem si vyšetřil sám.

Začli jsme si vydávat školní časopis „Naše snahy". Kvalitně to byla dobrá třída, ani z chování na konci roku nebyla zhoršená známka.

Koncem dubna 1934 se zaváděla branná výchova do škol a protože jsem se nedávno vrátil z vojny, dostal jsem za úkol zúčastnit se na škole soutěže v této výchově.

Načrtl jsem program: Chlapci předvedou ukázku výcviku branné výchovy, děvčata něco jiného, snad tanečky, možná i Českou narodní besedu. Dali jsme dohromady i primitivní dětskou kapelu, která nacvičila dvě pochodové písně pro mládež. Děti byly nadseny a všecko klapalo. Zůstala otázka, jak dopravíme 2 třídy dětí na Zbraslav. Bystrá žačka Marta Uhrová slíbila, že požádá zemědělce a tak jsme dostali dva ověnčené žebřiňáky. Zajistili jsme všechna bezpečnostní opatření, děti byly poučeny jak se při převozu mají chovat a tak jsme se dostali na Zbraslav bezpečně a zpět též.

Na Zbraslavi jsme dopadli velmi dobře. Umístili jsme se na 1. místě. To bylo radosti!! Před odjezdem jsem dětem slíbil, že si uděláme velký hrnec zmrzliny, když to dobře dopadne.

Plnil jsem slib a s dětmi jsme si společně vyrobili skutečně veliký hrnec zmrzliny. Tehdy jsem ale zarmoutil pana řídícího Zikla, že jsme patrně špatně uklidili po té hostině a školnice na mě žalovala. Ani má omluva nepomohla, pan řídící na mě zanevřel.

Ale nezanevřel na mě okresní školní inspektor Černý a poslal mě na vzornou experimentální školu do Suchdola u Prahy, kde jsem poznal jiné vyučovací metody. Pro mne byla tato pokusná škola vyznamenáním, kde jsem získal řadu cenných zkušeností a zásluhou tamějšího říd. učitele Karla Pergtolda byl jsem uveden do „Pěveckého sdružení pražských učitelů" pod taktovkou prof. Metoda Doležila.

Moje tři prvá působiště: Trnová n. Vlt., Vrané nad Vlt. a pak zvláště Suchdol u Prahy byla nejšťastnější léta, což, bohužel, nemohu říci o svém předposledním působišti o Ševětínu u Českých Budějovic, kde se na mě kolegové dívali jako na vetřelce, který přišel od Prahy, aby jim „dával rozumy". Usiloval jsem totiž o to, aby byla v Ševětíně postavena nová škola, jaké jsem viděl u Prahy.

Sňatky

Marek Josef	Havlíčková Iva
Pokorný Zdeněk	Trnková Klára
Sopuch Josef	Štulíková Monika
Mayer Karel	Pařízková Jarmila
Zajíček Otakar	Kosová Jiřina
Vejšický Vladislav	Starostová Alena
Žeman Zdeněk	Kadlecová Antonie

SPOZ



ZO ČSV. ZVOLE



ZO ČSV má celkem 46 členů, kteří pečují o 360 včelstev.
15 členů je z Vranče a Zvole - usedlíci
31 -"- Zvolí chalupáři
Průměrný výnos u jednoho včelstva je 10 kg medu za příznivého vývoje počasí. Včelaři kromě výtěžku medu zpracovávají ještě vosk a propolis.
Z uvedeného počtu včelstev chová JZD Zvole 40 včelstev.
V organizaci v současné době nikdo se včelstvy nekočuje, a to pro výskyt parazita Varroa jacobsoni. Je to nemoc včel nazývaná varroóza. Proti tomuto parazitu se bojuje postřikem preparátu Taktik a fumigací. Vzorky mělí se posílají pravidelně do laboratoří VÚ ČSV. V naší organizaci je za-tím výskyt varroózy k počtu včelstev malý.
ZO ČSV je složkou NF, výbor má 9 členů, předsedou je místní včelař, Josef Janda, Vranč n. Vlt., Zahradní 380.
V ZO jsou organizovány také ženy - včelařky (3)
Státní podpora činí 35 Kčs na včelstvo.
Nákupní cena medu od včelařů pro trh činí 35,- Kčs, prodejní cena je 30,- Kčs.

Dne 23. června 1987 zemřel ve věku 86 let **Dr. Rudolf Plajner.** Do Vraného n. Vlt. přišel na počátku škol. roku 1958-59 jako učitel matematiky a fyziky na zdejší základní škole. Bývalý středoškolský profesor a ředitel gymnazia se skromně zařadil mezi řadové učitele vesnické školy. Byl vzorem v jednání a chování všem žákům a rodičům, ale i svým kolegům. I s nejmladšími žáky jednal taktně, laskavě, s porozumčním pro dětské těžkosti a problémy. Dospělí si jej vážili pro odpovědnost, se kterou přistupoval k plnění každého všedního úkolu.

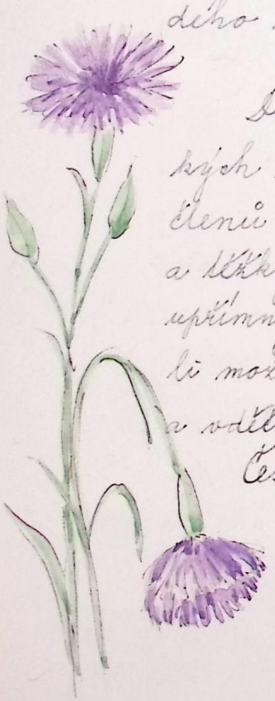

Dr. Plajner pocházel z Moravy z velmi těžkých sociálních poměrů. Na schůzích učitelů i členů ROH často hovořil o svém chudém dětství a těžkých studentských letech. Byl čestný, prostý, upřímný a lidský. Všichni vranští občané, kteří měli možnost jej poznat, na něho vzpomínají s úctou a vděčností.

Čest jeho světlé památce!



Dne 21. října letošního roku zemřel po krátké těžké nemoci vranský občan **Zdeněk Opl,** důchodce, bývalý pracovník Ústavu bytové a oděvní kultury v Praze.

V okruhu svých přátel byl znám jako nadšený divadelní ochotník, který v těžkých válečných letech pomáhal udržet národní vědomí svých spoluobčanů v divadelních hrách našich klasiků. Ještě do šedesátých let pusobil s řadou vranských nadšenců jako herec i režizér amatér.

Celé vranské veřejnosti se zapsal do vědomí hlavně jako redaktor místního časopisu **„Zrcadlo"** Této činnosti věnoval většinu svého času v době zaslouženého odpočinku. Obětavě se zúcastňoval schůzí a akcí všech organizací, sdružených v MV NF, aby časopis přinesl zprávy aktuální a pravdivé. Navázal spolupráci s celou řadou občanů, kteří naši obce různým způsobem proslavili a přinášel s nimi zajímavé rozhovory.

Soustředil kolem Zrcadla redakční radu nadšených spolupracovníků. Sám první přicházel s novými, podnětnými myšlénkami. V Zrcadle publikoval i výsledky práce místních zahrádkářů,

v jejichž výboru byl rovněž platným a obětavým členem. Měl rád divadlo, krásné knihy, květiny, přírodu, svoji rodinu i celou naši rem.

Zdeněk Opl byl člověk laskavého srdce a pracovitých rukou.

Člověk, na kterého se nezapomíná.

V tomto roce nás opustili tito občané:

Ježek Jan
Dvořáková Františka
Papoušková Marie
Rožcová Bohumila
Zelenka Karel
Kusá Anna
Kleperátová Františka
Antoš Jindřich
Král Dalibor
Blažková Emilie
Opl Zdeněk
Musilová Věra
Žaludová Božena
Krištůfková Marta
Kůs Václav
Martínek Karel
Petrová Anna
Vojtová Anežka
Just Otto
Ernest Václav
Bejšovec Václav
Foubíková Věra
Smíšek Jaroslav
Dvořáček Jaroslav
Elisová Zdena
Dvonč Ladislav
Marek Jaroslav

Zápis odevzdán 25. IX. 1988

Místní národní výbor Vranná n/Vlt. okres Prachatice


1988

Počasí 1988. Porovnání grafů ranních teplot ledna a února 1988.

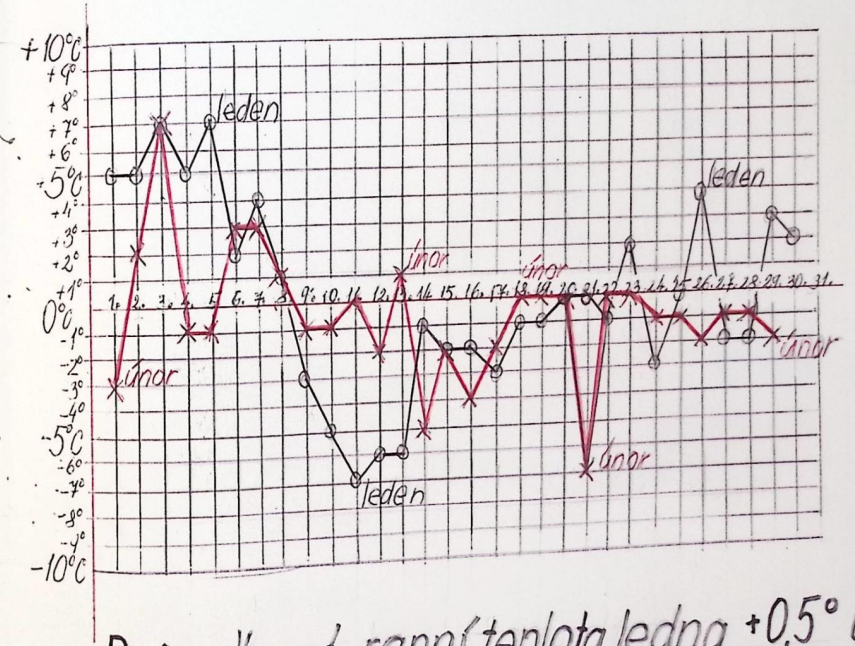

Průměrná ranní teplota ledna +0,5° C

-"- -"- -"- února -1,8° C

Leden 1988

1. – 4. I. +5°C, +7°C zataženo, vítr až vichřice 20 km/hod.
5. – 8. I. +7°C, +8°C déšť, vítr 8.I. slunečno, jarní počasí
9. – 12. I. -3°C, -7°C mlha, občas slunečno 11.I. první sníh
13. I. -6°C zataženo, mlha
14. I. -1°C " klid, 12 hod. 0°C, v noci -1°C
15. – 16. I. -2°C, -3°C zataženo, ve dne sníh taje, večer déšť
18. – 19. I. -1°C —"— klid, mlha
20. – 22 I. 0°C, -1°C ve dne taje, déšť
23. – 26. I. +2°C, -3°C -"- -"-, déšť, TV hlásí nadprůměrné teploty, v noci +4°C (26.I.)
27. – 31. I. +4°C polojasno, vítr (28.I. -2°) drobný déšť, v noci déšť, 31.I. ve 14,30 h bouřka, náhlý déšť

Únor 1988

1. – 2. II. -3°C, +2°C občas polojasno, 2.I. silný závar vítr.
* 3. II. +7°C oblačno, nárazový vítr, tráva se zelená
4. II. -1°C jasno, krásný sluneční den, na slunci 18°, 20°C
5. II. -1°C oblačno, ve 23 hod. +6°C (!!!)
6. – 7. II. +3°C v noci déšť, 7. II. déšť střídavě sychrá
8. II. +1°C, sychrá, později silný déšť, ve 13,30 hod. se náhle vyjasnilo, odpol. silný, nárazový vítr, opět déšť, 22,30 hod. bouře v blízkosti, 0°C déšť.
9. II. -1°C přes noc napadl sníh (2 cm, - blouznatka)
10. II. -1°C jasno, ve 12 hod. zataž., silná vichřice od západu. Silná bouře, velmi časté blesky, mokrý sníh, vítr, v 15 hod. sníh zmizel

11. - 12. II. 0°C, -2°C polojas., slabě sněží, mokrý sníh, celý den silný vítr. 12. II. -2°C, střídavě oblačno, denní 5°C
13. II. 0°C, +1°C zataž., klid, chvílemi polojasno až +7°C
14. II. -6°C dlouho jinovatka, odpol. na slunci +15°C
15. II. -2°C slunečno, v 11 hod. 11°C, večer slabý mráz
16. II. - 4°C, silná mlha, jinovatka, odpoledne slunce
17. II. -2°C zataž., studený návazový vítr, v noci déšť
18. II. 0°C na zemi mokrý sníh, vítr, v noci déšť a sníh
19. - 20. II. 0°C ráno déšť, mokrý sníh, vítr, v noci 3-4cm sněhu
21. II. -7°C jasno, klid, ve 12 hod. slunce +10°C, v 19 h. 0°C
22. II. 0°C slabě zataž., sníh. Právě nastaly podmínky pro lyžování: Jeseníky, Tatry 150cm sněhu.
23. II. 0°C zahrady úplně bez sněhu, zataž., vítr, ve 12 hod. déšť s mokrým sněhem
24. II. -1°C, klid, bez sněhu, padá mokrý sníh +1°C Poprad 160cm, Lomnický štít 210cm
25. - 29. II. -1°C, -2°C stále padá mokrý sníh, hned laje všude špatná dohlednost, kluzko, návazový vítr, Lomnický štít 230cm sněhu

Březen 1988

1. - 3. III. -1°C, -3°C zataž., drobně sněží, 3cm sněhu, přes den sníh laje, klid. 3. III. sníh zmizel
4. - 6. III. -2°C, -1°C zataž., vítr, odpol déšť se sněhem odpol. chvílemi slunce, silný vítr
7. III. - +1°C sníh s deštěm, vítr, nevlídné počasí
8. 9. III. -2°C, -4°C sněží, vítr zataž. střídavě, přeháňky

10. III. -6°C jasno, slunce, studený vítr, na slunci 13°C
11. III. +1°C drobně sněží, laje, přeháňky, občas
12. - 13. III. +1°C, +2°C strašně silný návazový vítr 20kn všude sníh s deštěm, závěje, v horách 2m sněhu
14. - 16. III. -1°C celou noc padal sníh 15cm, ale laje, vítr
17. III. +2°C mokrý sníh, vítr
18. 19. III. -5°C zamrzlé louže, stále vítr, sníh s deštěm
19. III. jasno, slunce, ve 12 hod. 15°C na slunci. Běžný jarní den
20. - 22. III. -1°C, +2°C, polojas., slabě sněží, mokrý sníh, celý den silný vítr, mlhavo
23. - 25. III. +4°C, +3°C, +3°C drobný déšť, sněží, silný vítr
26. - 28. III +3°C jasno, přeháňky. 27. III. +1°C, 28. III. +1°C
29. - 31. III. -2°C jasno, polojas., až zataž. (30. III. +4°, +3°C)

Duben 1988

1. IV. +4°C zataž, odpol. déšť, denní kolís. 6°C vítr.
2. - 4. IV. -2°C, -1°C, +1°C zataž. občas vítr, , déšť
5. - 6. IV. -4°C v noci déšť, denní kolís. +13°C, drobný déšť
6. IV. +4°C slunečno, kvečer slabý déšť, podlísky, vítr
7. IV. +1°C, +2°C jasno, denní kolís. +17°C až 20°C, vítr
8. 9. IV. +5°C zataž, až polojasno, odpol. déšť 10°C
9. IV. -"-, v noci déšť, odpol. opět déšť
10. - 12. IV. -1°C po dešti, odpol. jasno. návazový vítr
12. IV. -1°C slunečno, na slunci +27°C velmi krásný den
13. - 14. IV. +3°C, -2°C slabě zataž. vítr, déšť (8°C, 10°C)
15. IV. -4°C všude průměr. teplota -4°C Nejnižší kolís. na Šumavě -12°C. Pomrzly květoucí broskve, meruňky úplně! Velké škody!!!

16. – 18. IV. – 1°C, 0°, +2°C denní teplota bez mrazu, přes den velmi teplo 22°C ve stínu

19. IV. velmi teplo 12°C

20. IV. +4°C jasno, klid ☼ Kvete naplno magnolie Velmi krásný den slunečný, (k večeru se zatahuje, déšť) (ve 12 hod. +30°C, v 15 hod +35°C) ve 20 hod. +18°C ve stínu.

21. IV. +9°C, déšť, odpol. ve stínu +17°C, zataž. déšť

22. IV. +8°C polojasno, občas slunce, večer chladný, vítr

23. IV. +4°C silný vítr, odpol. +1°C, v 17 hod. náhle sněží, ochlazuje se

24. – 27. IV. –5°C Magnolie zmrzla !!! Květy třešní zmrzly !!! Po celé 3 dny vítr, zima. až

27. IV. 27. IV polojasno, slunce, na slunci +20°C, v 16 hod. 20°C vítr

28. – 30. IV. +4°C, střídavě oblačno, vítr, 29. IV. +7°C

30. IV. +3°C jasno, stříd. -"- polojasno v 21 hod. zataž.

1. máj 1988

1. V. +4°C polojasno, dopol. oblačno, ve 13 hod. slunečno +30°C na slunci, v 17 hod +26°C ☼

2. V. +7°C velmi krásný, celý den, parno denní tepl. +24°C, večer déšť, bouře

3. V. +7°C zataž., vítr, v 10 hod. 16°C

4. – 8. V. +6°, 8°, +10°C jasno, večer zataženo, mírný vítr

9. – 10. V. +8°C polojas. oblačky, slunce, parno, vítr na slunci 22°C

12. – 14. V. +3°, +5°, +7°C polojasno, nárazový vítr, na slunci 30°C

13.14. V. sucho, polojasno, klid, na slunci 25°C, až 32°C

15. – 17. V. +9°C jasno +10°C, na slunci přes 30°C, sucho

17. V. 10°C jasno, v 17 hod. je slyšet bouřka od SZ

18. V. +10°C silná mlha, viditelnost 50 m, klid, déšť odpol.

19. V. +10°C večer a v noci déšť.

20. V. 9°C mlha po dešti, zima, zataženo, opět déšť.

21. V. 6°, 7°C zataž. vítr, zima

22. – 23. V. 5°, 6°C polojasno, krápe, v 16 hod. 12°C, zataž.

24. V. +2°C, +3°C jasno, celý den ☼, horko, 21 h. 13°C

25. 26. V. +8°C jasno, mlha silná

27. 28. V. +10°C jasno, ve 12 h. na slunci 30°C vítr,

28. V. v 18 hod. náhlý prudký déšť, někde i kroupy

29. V. +9°C silná mlha, vítr, v 15 hod. 34°C ☼, v 19 hod. bouře, prudký déšť, průtrž mračen Bouřilo v nejbližším okolí, i padaly kroupy 22,30 hod. stále v dáli bouřilo, pak nabližku.

30. 31. V. +10°C po bouři a silném dešti v noci, vítr, +12°C zataženo, vítr hodně namoklo.

Červen 1988

1. VI. +9°C zataženo, klid

2. 3. VI. +7°C, +8°C zataž., nárazový vítr, déšť. přeháňky

4. VI. +4°C, zataženo, v 8 hod. 10°C mírný vítr

5. VI. 12°C " mlha, odpoledne déšť, i v noci

6. 7. VI. 10°, 11°C déšť celou noc, odpol. déšť přestal, večer ☼ 7. VI. stříd. oblačno, 12 h. 22°C, 18 h. déšť

8. VI. MEDARDA +14°C, zataž., mlha, 12 hod. 21°C, déšť

9. VI. 11°C polojasno, mlha, opar celý den

10. VI. 12°C -"- " 12 hod. parno, dusno, blesky křižují nad Cukrákem

11. VI. 12°C polojasno, mlha, opar déšť velmi, velmi prudký, 16°C, 19,30 ještě bouřka

12. VI. 12°C zataž., klid, celý den slabý déšť

13. VI. 7°C jasno, ☼, celý den horko 24°C, vítr slabý, suší se dobře seno

14. 15. VI. +9°C, +10°C jasno, odpol. horko; k večeru vítr

16. 17. 18. VII. 8°C dopol horko, ☼, nepršť, oblačno

17. VI. 10°C mlha, ve 22 hod. 15°C mlha

19. 20. VI. 9°C, 10°C -"-

21. VI 2 Horní letní dny až do 28. VI. jsou mlhavé, deštivé, teplé
ranní teploty 10°C - 12°C

27. VI. 12°C přes den teplo, odpol. déšť, v 19 hod. bouřka v lesné blízkosti tvaného, déšť, kroupy, ve 20 hod. klid 16°C.

28. VI. 12°C mlha, ve 12 hod. 30°C ☼, kolem 16. hod. opět bouřka, déšť, ve 22 hod. 14°C

29. VI. 13°C jasno, klid, v 11 hod. 32°C ve stínu ve 12,30 hod. bouřka, déšť, bouří ze všech stran v blízkosti tvaného

30. VI. 12°C klid, silná mlha, dusno, vedro, ve 12 hod. 39°C na slunci, ve 22 hod. 19°C klid, mlha tropický den !!!

Červenec 1988

1. VII. +13°C polojasno, klid, ve 13 hod. zataž., 24°C chladný vítr, od severu bouřilo, drobně prší

2. VII. 14°C celou noc pršelo, místy bouřky

3. VII. +9°C jasno, klid ☼, 12 hod 28°C, slabý vítr

4. VII. +7°C oblačno návazný vítr, v 15 h. 25°C ☼

5. VII. 12°C jasno, klid, v 17 hod 40° ve slunci v 18 hod. bouřka 30°C, silný vítr, v 19 h. opět ☼

6. VII. 15°C zataž. klid, dopol. drobný déšť, denní 25°C

7. VII. 11°C -"- -"- " 17 h bouřka, prudký vodní

8. VII. 12°C -"-, polojasno, v dáli bouřkové mraky

9. VII. 12°C -"- -"- 12 hod. slunečno 27°C, prudký déšť, kroupy 24°C, vítr bouřka, 15,30 po dešti, v 19 hod. opět bouřka, déšť 20°C, 21 hod. 13°C

10. 11. VII. +11°C polojas., dopol. slunečno, celý den horko

12. 13. VII. +17°C, slabý déšť, celý den 24°C ve stínu, mlha

14. VII. +15°C déšť, zataženo vítr, odpol. polojasno

15. VII. +8°C polojas., přes den zataž., občas přeháňka kolem 16. hod. silný déšť

16. 17. VII. 9°C chladno, přeháňky, 17. VII. sešť, večer lepleji

18. 19. VII. 13°C občas ☼, přeháňky, 19. VII. déšť, v 12 h. lijáky

20. 21 VII. 10°C návaz. vítr, 21. VII. celý den parno 30°C

22. - 24. VII. 16°, 18°C denní tepl. 30°, 33°C, dusno, v 18 hod. bouřka od JZ, večer kroupy (vel.) lijáky, v noci opět bouřka

25. - 31. VII. Tropické dny; ranní tepl. 11°C - 15°C, horko dusno, parno, občas návazný vítr, denní teploty občas 30°C až 38°C, občas déšť.

Srpen 1988

1.– 3. VIII. 12°C, 14°, 14°C jasno 27°C, 30°C parno

2. VIII. pod mrakem, večer v dáli bouře, v noci déšť

3. VIII. mlha, prudký déšť, přeháňky

4. 5. VIII. 8° zalaž., občas slunce, vítr, 5. VIII. klid, mlha

6. 7. VIII. 9°C mlha, vítr, střídavě oblačno, špat. viditelnost

8. VIII. 11°C celý den špatná viditelnost, parno 30°C

9. 10. VIII. 13°C 14°C zalaž., mlha, i v mlze parno

11. 12. VIII. 14°C pod mrakem, 12 hod 37°C v 16 hod. bouře, v 15 hod. prudký liják, bouře v dálce.

13. VIII. 13°C oblačno, mlha, vítr, denní 26°C–29°C ve st.

14. VIII. 11°C jasno, ve 12 hod. 39°C, na slunci, odpol. 39°, 40°C

15. VIII. 14°C " klid, ve 12 hod. 39°C, v 15 hod bouře

16. VIII. + 15°C " 39°C, horko, dusno, v 16 hod bouře nabíhá

17. VIII. 10°C –"– slunečno celý den, vítr, večer ochlazení

18. VIII. 8°C mlha, celý den pak slunečno, dusno, ve 14 h 13°C

19. VIII. 9°C –"– klid, rosa, pak –, horko, parno 27°C

20. VIII. +17°C v dáli bouře v 6,30 hod. V 7 hod po bouři. Celé odpol. zataženo, déšť s malými přestávkami

21. VIII. +15°C střídavě oblačno, chladný vítr

22. 23. VIII. +14°C, 13°C zalaž., slabé přeháňky, vítr, chladněji

24. 25. VIII. 7°C, 9°C celý den zalaž., vítr, 25. VIII. přeháňky

26. 27. VIII. 9°C, střídavě oblačno, chladno, vítr, déšť v noci velký déšť, ráno po dešti 12°C

28. 29. VIII. 14°C Celý den slunné počasí, chvílemi slabý

30. VIII. vítr –"– –"– –"–

Září 1988

1. 2. IX. 12° celý den slunečný, 2. IX. Celý den déšť

3. IX. 8°C vítr, chladno jasno i v noci

4. IX. 12°C střídavě oblačno, vítr, v noci déšť

5. IX. 9°C vítr, pak slunečno 23°C, 24°C od ráp. bouře

6. 7. IX. 12°C, 9°C, denní 17°C, 19°C, střídavě slunečno

8. – 11. IX. 9°C, až 14°C mlhavé dny jasno, parno mlha, střídavě oblačno, přes den –

12. – 14. IX. 16°C, 12°, 11°C zalaž., občas mrholí stud. vítr, odpol. často déšť, místní přeháňky

15. – 21. IX. 8°, 12°C, mlhy, vítr zataženo

22. 23. IX. 9°C, 8°C –"– oblačno až polojasno, v noci déšť

24. 28. IX. 9°C ranní čpl. kolem 10°C, občas vítr 20°C až 26°C

29. 30. IX. 13°C, polojasno, 30. IX. 10°C chvílemi mlha, –

Říjen 1988

1. 2. 3. X. 11°C ranní mlhy, kol 10°C chvílemi –

4. 5. X. 9°C, 7°C –"– –"– přes den slunce

6. X. 10°C zataženo, silný vítr, večer déšť

7. X. 10°C –"–, návaroový –"–, –"– –"–

8. X. +4°C –"– po dešti, celý den velká zima, vichřice

9. X. +2°C +3°C jasno, klid, z večera slabý vítr

10. X +8°C od 7 hod. déšť

11. X. +7°C zataženo, vítr

12. X. 9°C teplý den, až 21°C

13. X. 9°C zalaž., déšť, večer teplo

14. X. 10°C mlha, od 9 hod. jasněji

15. X. 7°C mlha, zataženo
16. X. 7°C, 8°C mlha -"- odpol. tepleji
17. X. 8°C mlha, zataženo pak polojasno
18. 20. X. 5°, 6°C -"- -"- mrholí, rosa, občas polojas.
21. 22. X. +3°C, celou noc déšť, ráno mrholí, déšť i v noci
23. 24 X. 5°, 7°C zataž., klid, chvílemi sychravo
mrazík 25. - 27. X. -1°C první mrazík, jasno, mlha
28. - 30 X. -1°C, -3°C zataženo, stále vítr studený

Listopad 1988

1. 3. XI. -3°, -6°C zima, padá mokrý sníh s deštěm
4. 5. XI. -6°, -7°C jasno, jinovatka, slunce
6. 7. XI. -5°, -3°C zataž., klid
8. 9. XI. -3°, -4°C mlha, chladno
10. 13. XI. -5°, -4°C, -3°C, -1°C mlhy, 12. a 13. v noci déšť
14. XI. zataž., déšť v noci i ráno
15. - 21. XI. stále mlhavé dny s deštěm, vítr
21. XI. mráz, kluzko, na silnicích „zrcadlo", led
22. 23. XI. -11°C, někde až -25°C, Budějovice -15°C, 23. XI. -4°C
24. XI. kolem 0°C, trochu taje, klouže, časté havarie
25. XI. 0°C déšť v noci i ráno, občas déšť, vítr
26. XI. +2°, +4°C vítr, zataženo, občas déšť
27. XI. +3°C po celý den občas sychrá
28. 29. XI. +1°C polojas., 29. X. silný nárazový vítr, občas déšť, 5°C
30. XI. -2°C, -3°C zataž., odpol. mokrý sníh, taje

Prosinec 1988

1. 2. XII. -3°C v noci napadl sníh a mrznoucí déšť situace na silnicích svízelná, náledí
3. XII. 0° mlha, sníh asi 6 cm, drobný sníh padá
4. XII. 0° zataž., sníh taje, na silnicích rozbředlý, celý den sychrá, nebo padá mokrý sníh
5. 6. XII. +4°C zataž. drobný déšť i v noci, v noci déšť
7. XII. +2°C, 0°C mlha, nárazový vítr, v noci déšť
8. XII. -1°C polojas., klid, občas +1°, +3°C -"- -"-
9. XII. +2°, +3°C zataž., bez sněhu. Rozhlas hlásí z celé republiky nový mokrý sníh.
10. 11. XII. +2°C, +8°C zataž., odp. déšť, i v noci déšť
12. 13. XII. +5°, +3°C -"- déšť, vítr mlha, pak polojas.
14. 15. XII. -4°C vítr -"- střídavě slunce
16. - 18. XII. -5°C poprašek sněhu, déšť, vítr, obč. prší,
19. XII. sníh mokrý, vítr silný, až vichřice
20. 21. XII. -5°C, -3°C -"- -"- bez sněhu, odp. +2°C
22. 23. XII +2°C zataž., kolem 0°C, deštivo
24. 31. XII. kolem 0°C, občas déšť, sychravo, vítr denní teploty kol. +3°C, +5°C, 31. XII. 0°, +2°C
Celé vánoce bez sněhu!!!

Významné mezinárodní události

Rok 1988 byl bohatý na významné události. Přinesl mnoho změn k lepšímu i ve vztahu mezi národy a státy. Byl to rok, kdy bylo zahájeno reálné snižování stavu nejstrašnějších zbraní jaderných. Už to samo o sobě stačí, aby vešel do dějin jako mezník významného obratu v mezinárodní politice.

Zastavily se vojenské akce mezi Íránem a Irákem po téměř osmiletém válečném konfliktu.

V Ženevě byly podepsány dokumenty o politickém urovnání situace kolem Afghanistánu.

Mění se situace i na Blízkém východě.

Velký vliv na bylo převratné změny má sovětsko-americký politický dialog, započatý v listopadu r. 1985 v Ženevě a pokračující přes Rejkjavik, Washington a dále příjezdem prezidenta Rolanda Reagana do Moskvy v době od 29. května - 2. června 1988.

Další významné události byly volby jednačtyřicátého prezidenta Spojených států, jímž se stal dosavadní viceprezident Georg Bush.

V Soulu začaly 24. letní olympijské hry 17. IX. - 2. X. 1988.

7. prosince 1988 došlo k nejtragičtějšímu zemětřesení v Armenii - SSSR, které si vyžádalo cca 50 tisíc obětí na lidských životech. Město Leninakan je ze dvou třetin zničené.

V Kanadském Calgary byly 13. února 1988 slavnostně zahájeny XV. Zimní olympijské hry. Účastnilo se téměř 1800 sportovců z 57 zemí. Zahajovací ceremoniál sledovaly dvě a půl miliardy televizních diváků celé naší planety.

Ekoprogram

V Ekoprogramu okr. Praha-západ jsou složné problémy se zdejšími v těchto kapitolách:

3. Les 3.3. Narušení lesa exhalacemi
3.4. Vlivy masové rekreace na lesy a jejich prostředí.
4. Voda 4.8. Kanalizace a čistírny odpadních vod.
5. Ovzduší 5.2. Okresní podniky znečišťující ovzduší (mezi jmenovanými je též Papírna Vrané).

8. Odpady 8.2.1. Skládky řízené a položřízené písm. a: Vrané nad Vltavou – skládka bude sloužit též pro obce Zvole, Březová, Černíky.

Kapitola 3. Les. 5. Ovzduší:

Na podmínky v obci lze sloučit z Ekoprogramu Praha-západ kap. 3.3. a 5.2., které se týkají lesů a ovzduší znečištěné exhalacemi z místní papírny a to kysličníkem siřičitým, který je obzvláště nebezpečný pro veškerou zeleň.

V pořádcích není poškození na rostlinách a stromech viditelné, avšak dochází k fyziologickému poškození, které později může a někde má za následek u stromů předčasné vadnutí listů, snižování přírůstku v porostech, poškození jehličnatých stromů a ostatní živelnosti lesů.

Opatření: MNV v souvislosti se zpracovávaním projektu přívodu zemního plynu do Papíren Vrané nad Vlt. předložil žádost na Středočeské plynárny ohledně zplynofikace obce. Dle sdělení Středočeských plynáren byla žádost o zplynofikaci vzata do evidence na 10 5LP.

Kapitola 4. Voda:

Zamoření půdního fondu vyráženými fekaliemi ze škol, školek a domácností skončilo dobudováním čistírny odpadních vod koncem roku 1987.

Od ledna 1988 slouží její provoz obyvatelům obce a některým dalším v okolí. Plní tak jednu z nejdůležitějších forem ochrany životního prostředí.

Další znečištění půdního fondu přináší např. i praní prádla z domácností, protože naše prací prostředky obsahují fosfáty (v zahran. zavádějí výrobu bez nich), které z hlediska ekologického jsou závadné. Jako nutná se proto objevila výstavba kanalizace, která by měla návaznost na čistírnu odpadních vod. 1. etapa je zpracována jako akce Z.

Opatření:

Vybudování dvou etap kanalizace v návaznosti na ČOV a projektově zajistit vypracování dalších etap kanalizace v obci a to do roku 1990.

Kapitola 8. Odpady

Vlivy masové rekreace na lesy a jejich prostředí jsou pozorovány převážně v chatových osadách v době od května do konce září. Vznikají různé velké skládky a další jiné znečišťování lesních prostor. Také od místních občanů skládka tuhých odpadů je problematická.

Tuto nepříznivou situaci by měla vyřešit plánovaná skládka TKO (viz. kapitola 8.2.1. „Ekoprogram Praha-západ), která by sloužila obyvatelům obce Vrané nad Vltavou. Vybudování skládky mělo být dokončeno v roce 1988, avšak vlivem stížnosti občana Rákosníka ze Skochovic proti projektu je dokumentace revidována prostřednictvím SKNV. V roce 1987 bylo dobudování skládky zastaveno až do konečného vyřešení.

MNV Vrané n. Vlt. předpokládá, že dokumentace projektování skládky, respektivně místo skládky nebude nakolik změněno, aby byla možnost jejího vybudování do konce r. 1990.

K programu EKO jsme přistupovali s plnou odpovědností a v některých případech vlastně plánovali v minulosti již v předstihu, tak jak to vyžadovala místní situace.

Investiční akce „Z":

1. Výstavba 2 etap kanalizace v návaznosti na ČOV: Bylo prostaveno Kčs 1803837,-. V letních měsících a na podzim nebylo pokračováno v práci, protože nebyla zajištěna mechanizace a kameninové trouby, které byly na skladě až v říjnu a listopadu.
2. Zahájení výstavby 1. etapy vodovodu: úkol trvá.
3. Skládka pevných domovních odpadků: Dosud trvá pozastavení. Podle jednání na ONV, kterého se zúčastnil předs. MNV a TDI, musí být dokončen dodatek projektu skládky.

   Po zpracování dodatku projektu je nutné tento projednat s odborem OVLHZ ONV Praha-západ a hygienikem SKNV. V případě kladných stanovisek požádá MNV odbor výstavby ONV Praha-západ o znovu-povolení stavby.
4. Objekt DP. Bylo odpracováno dle evidence stavbyvedoucího 1463 hodin. Prostavěna byla částka Kčs 120890,-.

Neinvestiční akce „Z":

V neinvestiční akci je prováděna přístavba domu č. 148 – dům služeb. Byla vydána částka vč. materiálu cca 20 000 Kčs. V daném čase se provádí příprava k rozšíření přístavby

1. Provést úpravu prostoru v blízkosti ČOV s využitím pro letní kino: V roce 1989 bude zahájeno jednání s „Povodím Vltava" o pronájmu tohoto pozemku.
2. Provést opravu střechy staré ZŠ: splněno
3. -"- -"- komunikace ke staré škole: Část zahrady byla již odkoupena od Arcibiskupství. Nyní komise výstavby žádá o povolení.
4. Na základě příslibu odb. školství ONV provést rekonstrukci LŠU vzhledem k nedostatku šíd k vyučování. Je v jednání.
5. V rámci občanské vybavenosti budovat místní komunikace a el. síť v rámci ZTV: Na podzim bylo provedeno položení el. kabelu v řadovce. Zasypání bude možné až po položení telef. kabelu Spoji.
6. Dodavatelsky provést modernizaci BF v č. 162 „Pod lesem". Modernizace má být započata v květnu 1989, podmínkou je vyprázdnění dvou byt. jednotek.

7. Adaptace domu čp. 10 na obchod a restauraci ve Skochovicích. Byla již provedena prohlídka zničku stavitelem a ing. Andělem.

1. místopředseda seznámil pl. zasedání s rezignací předsedy kom. MH a bytové s. ing. Miráče. Poslancem a čl. komise zůstává. Byl předložen návrh rady MNV, aby funkci předs. kom. MH a bytové zastával dosavadní člen kom. s. Oldřich Formánek
Zprávy z rady MNV (laj. s. Vlasáková).
Rada uložila kom. výstavby, aby do 30. VIII. předali ONV odboru dopravy situační plán komunikace Vrané-Zbraslav s dalšími dokumenty. Rada žádá, aby silnici převzal podnik „Okr. správa silnic"
Rada projednala dopis FO ONV o poplatcích ze psů a veřej. prostranství. Tim. kom. přednesla návrh vyhl. dle vzorku sl. pro NV č. 4. Za psa 30 Kčs

Bylo schváleno zakoupení nové lodi pro přívoz. Rada požádala o dotaci na odb. ONV dopravy ve výši 20 000 Kčs. Nová loď by měla sloužit od r. 1989.

Komise výstavby předvolává majitele pozemků, kteří nezačali stavět do určené doby. V případě, že nedají závazná prohlášení o zahájení stavby, bude pozemek nabídnut jinému zájemci.

Národnímu výboru byl Chemoprojektem Praha zaslán k vyjádření návrh trasy plynovodu na území Úvalského pro papírnu. Trasa má vést z Vestce do Úvalského pro papírnu, přes Zlatníky, Dol. Břežany a Zvoli. MNV dal žádost s možností připojení celé obce na tento plynovod.

Polesí Okrouhlo dalo VV seznam majitelů chat, u kterých zjistili nedovolené vykácení lesního porostu, v některých případech o 100 až 200 m² v okolí chaty. Komise KOVP má z rady úkol sledovat u lesního závodu Zbraslav postihy.

Občané Rajčuru si stěžovali na možnost sesuvu komínů a případný vznik požáru v topné sezóně.

Protože ČSD v červnu s konečnou platností odmítlo vyspravit úsek silnice přes železniční přejezd do Škochovic, rozhodla rada provést vydláždění tohoto úseku na své náklady, protože jeho stav byl již nebezpečný a neúnosný.

Komise pro výstavbu 1988

Komise se sešla 11x za rok 1988, každé druhé úterý v měsíci. Průměrná účast členů byla 8.

Bylo projednáno celkem 225 podání. Komise vydala 9 správních rozhodnutí a to:

3 povolení na stavbu studny,
1 -"- -"- -"- kolny
1 -"- -"- -"- ÚT
1 -"- -"- -"- šumpy
3 kolaudační rozhodnutí

Členové komise se zúčastňovali všech jednání vyvolaných odborem výstavby ONV Praha-záp.

Další akce komise:

1. Řešení nesrovnalostí kolem výstavby 7 řadových rodinných domků nad sokolovnou.
2. Výstavba nové ZŠ - jednání s projektanty, přípravné práce, vyhotovení podkladů podle požadavků projektantů, jednání s architektonickou službou.
3. Elektrifikace 24 řadových rodinných domků "ve stavbě".
4. Zajišťování podkladů i materiálu pro výstavbu 1. etapy kanalizace, organizace výstavby.
5. Zajišťování podkladů pro vybudování nové komunikace ke staré škole.

6. Přeložení části elektrického vedení v ulici „Pod lesem."
7. Dělení pozemku VD Universa - J. Hladík, jednání se zástupci Universy
8. Jednání se zástupci Okresního bytového podniku Praha-západ, stav domů u nádraží.
9. Jednání se zástupci n.p. Pražské papírny, výstavba ubytovny, sauny.
10. Jednání s Montážním podnikem spojů - pokládání telekomunikačního kabelu, úprava terénu po skončení prací.
11. Příprava podkladů o výstavbě v 9. 5LP pro ONV Praha-západ.

KOVP K. na ochranu veřejného pořádku

Složení komise: posl. L. Ryšánek, taj. s. Kolářová
Členové " : -4- Rákosník, posl. Šrako,
posl. Manda, posl. Janoušek, Škapa,
Petrželka, Paček, Jirásek.

V r. 1988 bylo učiněno 147 podání do komise,
z toho: 13 přestupků - řešení zastaveno u 3
napomenutí u 4
pokuta u 6
celková částka 1150 Kčs

U jednoho přestupku udělena pořádková pokuta 200 Kčs,
3 přestupky byly spáchány pod vlivem alkoholu.
U dvou přestupků bylo proti rozhodnutí KOVP podáno odvolání, nebylo však odvolací instancí ONV potvrzeno. Bylo potvrzeno rozhodnutí KOVP

62 žádostí o vypracování posudků
7 dohlídková činnost a plnění různých usnesení
17 pořádání společenských a sportovních akcí
5 požární ochrana
9 plánovací činnost, správní
16 nedovolené skládky a parkování
8 . mezilidské vztahy
3 dopravní bezpečnost
3 boj proti alkoholismu
4 životní prostředí

Komise se scházela 2x měsíčně a zabývala se těmito problémy:
aktuálností pracovních náplní členů komise,
bezpečností chodců v zimě (sypání a odklízení sněhu)
statistickými hlášeními a přehledy, zprávami o činnosti komise,
požární ochranou,
dopravní bezpečností

zachováváním předpisů o státních symbolech
plněním bodů volebního programu v činnosti KOVP,
kontrolami veřejného osvětlení,
dodržovaním zákona 120/1962 o potírání alkoholizmu
dodržovaním řádů a vyhlášek MNV,
životním prostředím.
průběhem rekreační sezóny,
stavem veřejných prostranství,
dohlídkou slyšitelnosti místního rozhlasu,
kontrolou ohlašovací povinnosti občanů,
kriminalitou v obci (spolupráce s VB),
číslováním objektů v obci,
značením ulic a orientace v obci

V r. 1988 podařilo se navrhnout, schválit a realizovat 1. etapu dopravního značení v obci Vrané, osadit nové dopravní značky ve St. Skochovicích a rozpracovat plán etap návrhu dopravního značení. Vlastní realizaci provedli důchodci ze Skochovic a pracovníci provozovny služeb.
Cvičným poplachem s výjezdem požárního družstva ze Skochovic potvrdila se akceschopnost požárníků i jejich techniky.

Potíže, které se nepodařilo překonat, rostou převážně z nadměrného požívání alkoholu, kdy po odchodu z hospod, resp. ze zábav, podnapilí dělají v obci škodu. Vyvracejí ploty, ničí dopravní značky apod. Dovolávaná pomoc u VB je liknavá a neúčinná.

Velkým problémem jsou v obci ubytovaní zaměstnanci, kteří byli v minulosti víckrát soudně trestáni (také 16x). Tyto živly působí rozvratně v zaměstnání i v soukromí.
K nim se stahují odjinud jim podobné a časté návštěvy příslušníků VB v obci dokumentují závadnost těchto osob (časté zvačky, krádeže, pravděpodobně i drogy.).
Malá uvědomělost občanů (a jejich podivný postoj k přírodě) způsobuje růst zanedbanosti obce. K tomu přispívá skutečnost, že nemají občané kam odkládat odpadky a různě je proto odhazují ve svém okolí. Několikaleté úsilí KOVP o zavedení kontejnerů na odpadky nemá výsledky hlavně ze strany liknavosti příslušné komise MNV a neplnění úkolů, daných Radou MNV. Též vytypované t. zv. černé skládky nejsou likvidovány a rozrůstají se.

Škody přírodě působí též nadměrné exhalace z papírny a vypouštění odpadů do řeky. Velký počet občanů nevyužívá dosud možnosti vyvážení fekálií od domů a chat (do čističky vod) a ničí životní prostředí obce odčerpáváním žump na zahrady, cesty, do potoka apod.

Značné potíže působí v obci cizí organizace nepluněním jejich povinností, např. bytový podnik okresu (viz Rudá vila, Rajčův apod.) s neudržováním okolí bytového fondu, zanedbanosti objektů apod.



OV NF Praha-západ

Zpráva o plnění úkolů MV NF Vrané 1988

s. Oldřich Šťkora

Práce MV NF ve Vraném dlouho stagnovala. Po odchodu s. J. Berana do funkce mpř. MNV jej ve funkci měl nahradit bývalý tajemník MNV ing. Svoboda. Ten krátce nato onemocněl a odešel do invalidního důchodu.

Situace v obci byla svízelná. Na MNV chyběl s. V. Drab neuvolněný předseda MNV, i s. Beran, místopředseda MNV nemohl svou funkci zastávat, protože konal funkci novináře v redakci „Obrana lidu."

S. Václ. Drab kromě svého zaměstnání řídil tedy chod MNV alespoň každý den v odpoledních a večerních hodinách.

Takováto situace se projevila záporně na aktivitě jak poslanců, tak i občanů vůbec (účast na volebním programu, účast občanů na plenárních zasedáních je téměř nulová apod.).

Bylo potřeba probouzet u občanů pocit odpovědnosti k spolupráci a to prostřednictvím svých poslanců a požadovat od nich skládání účtů.

Pomalu se rozvíjí aktivita organizací i jedinců v nich i mimo ně.
Nutno je vyzdvihnout činnost:

1. Svazarmu Galaxie,
2. ZO SPO v práci s mládeží k volebnímu programu, zvelebování obce a okolí,
3. Činnost humanitární a kulturní
4. Úsilí členů org. České strany lidové o záchranu historické památky místního kostelíku a jeho okolí.
5. Činnost ČČK v péči o přestárlé občany, zajišťování zdravotních hlídek při veřejných a sportovních akcích.
6. Činnost místního Sokola při pravidelném svážení a odvážení železného šrotu apod.
7. Členové organizací odpracovali na všech těchto pracích přes 2500 hodin.
8. Velkou zásluhu má pionýrská organizace při ZŠ. Pionýři si vzali teď patronát nad parkem kolem pomníku padlých.
9. Zahrádkáři si vzali závazek na úpravu a údržbu prostoru u hřbitova, kde se buduje oddechový park a dětské hřiště.

MV NF bude na tyto práce poskytovat pomoc

při zajišťování mechanizace a materiálu od MNV.

Nepodařilo se dosud realizovat ustavení základní organizace SSM.

Dobře se rozvíjí spolupráce s VO KSČ a rovněž s MNV. Prostřednictvím tajemnice s. O. Vlasákové se daří operativně řešit potřeby a náměty organizací NF.

Místní výbor NF je si vědom, že hlavním prostředkem je otevřený dialog a soustavná práce s širokým aktivem našich občanů, kritičnost k nedostatkům a chybám, ale také pomoc při jejich odstraňování.

Komise finanční za rok 1988

Komise pracovala ve složení:

Ing. Jiří Havlíček	předseda
Helena Jarešová	tajemnice
Ing. Jaroslava Minářová	členky
Jarmila Hlavsová	

Komise se scházela pravidelně každý poslední čtvrtek v měsíci, podle potřeby i v jiné dny.
Hlavní náplní komise je kontrola hospodaření MNV a rozpočtových organizací, patřících MNV.

Činnost komise v r. 1988:

projednávání rozpočtu na r. 1988
rozpis rozpočtu podřízeným organizacím
rozbor hospodaření za r. 1987
kontrola dohod o prac. činnosti mimo prac. poměr
2x -"- hospodaření drobných provozoven
-"- evidence majetku drobných provozoven
2x -"- pohledávek drobných provozoven
4x inventura pokladny -"- -"-
4x -"- -"- MNV
2x kontrola poplatků MNV
2x -"- hospodaření stravovny MŠ
2x -"- -"- -"- ZŠ
2x rozbor -"- MNV za čtvrtletí
kontrola plnění daňových povinností
-"- hospodaření SRPŠ při MŠ
-"- -"- SRPŠ při ZŠ
-"- -"- Osvětové besedy
-"- nedoplatků MNV
příprava inventarizace majetku MNV

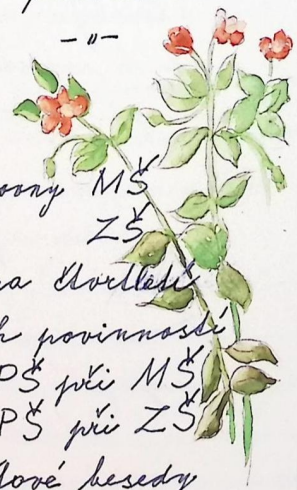

inventarizace MNV (členové komise byli členy v dílčích komisích).
projednání výsledků inventarizace
příprava rozpočtu MNV na rok 1989
vypracování vyhlášky MNV o poplatcích a
a využívání veřejného prostranství
vypracování vyhlášky MNV o poplatcích ze psů.

Hospodaření za rok 1988 - rozbor:

	rozpočet	skutečnost
Příjmy:		
Vlastní příjmy	460 000	431 200
Převody z fondu		
rozvoje a rezerv	1 511 100	1 518 800
Plánovaná dotace	408 300	408 300
Účelové -"-	169 500	360 300
Subvence na investice	43 200	
Sdružené prostředky	500 000	380 500
(Papírny n. p.)		
		464 200
Doplňkové příjmy		
Celkem	3 092 100	3 563 300

Výdaje:	rozpočet	skutečnost
Vodní hospodářství	10 000	127 500
Doprava	5 000	700
Školství	781 300	848 300
Kultura	19 000	36 400
Vnitřní správa	55 100	94 300
Práce a soc. věci	16 500	16 400
Místní hospodářství	162 000	174 800
Stavebnictví a KBV	43 200	176 800
Akce Z: Kanalizace	2 000	1 845 200
Skládka		5 100
Dům MH		160 000
Č.p. 148		41 800
Celkem	3 092 100	3 547 200
Z toho:		
neinvestiční výdaje	1 048 900	1 317 400
investiční -"-	2 043 200	2 224 800

Výsledkem finančního hospodaření byl zůstatek 29119 Kčs na účtě u SBČS

Vypracoval ing. Jiří Havlíček

Komise bytová a míst. hospodářství

V roce 1988 byly přiděleny 4 byty, z toho 3 byty podnikové t. zn. zaměstnancům papírny ve Uhraném a jeden byt manželům Učitelským - učitelům místní ZŠ. Služebními byty (patřící pod správou OPBH Mníšek, t. zn. Rajčur, Rudá vila, vlkovna, vila pod lesem) jsou stále pošťe.

Nástupem pracovního poměru v papírně získají zaměstnanci přednostně byt v těchto objektech a poté často pracovní poměr v papírně skončí, avšak v bytech neoprávněně zůstávají. Neustále se řeší stížnosti obyvatel těchto domů ohledně údržby a nutných oprav (komíny, elektroinstalace apod.) se zástupci OPBH Mníšek, kteří však argumentují nedostatkem pracovníků.

Modernizace objektu „Rudá vila":

Nájemníci z vily od doby požáru t.j. listopadu 1986 bydlí stále provizorně. Realizace dokončení se stále odsouvá a protahuje. Poslední rozhodnutí zní, že modernizace proběhne v termínu 01/90 - 012/90.

Modernizace vily „Pod lesem": Probíhají jednání se zástupci organizací, které se budou na modernizaci podílet. Modernizace se má realizovat v době 06/89 – 07/90. Vzniknou zde 4 bytové jednotky ve II. kategorii. Komise řeší odbydlení nájemníků do náhradních bytů v Rajčuru.

Bohužel, MNV nevlastní žádné byty a ani výhledově se situace nezlepší. Proto podle seznamu neobydlených domů je napsán a namnožen dopis, ve kterém komise vyzývá majitele o vyjádření co bude s neobydleným domem ve Vraném n. Vlt. podnikat.

Komise se dlouhodobě zabývá odbydlením nájemníků z č.p. 10 ve Starých Skochovicích, kde bude probíhat výstavba prodejny a restaurace podle volebního programu obce v akci Z. Komise pravidelně 2x do roka sestavuje pořadník na byty MNV, který nechává schvalovat plenárním zasedáním.

Podle došlých žádostí o byty průběžně plní seznam uchazečů o byty.

Pod KBMH spadají též služby Drobných provozoven. Ze strany komise musí být prováděna kontrola fakturace a vyřizování stížností

občanů na tyto služby. Prostřednictvím Drobných provozoven byl zařízen řádný odvoz fekálií, dále se 2x opravovaly veřejné studně (u Běhilova a na Rybníčku). V r. 1988 KBMH vydala 4 rozhodnutí o povolení poskytování služeb obyvatelstvu podle ustanovení § 1 a § 4 nařízení vlády ČSR č. 1 1988 Sb. a to občanům:

Trojan Vladimír, Vrané n. Vlt. 47
opravy osob. aut.

Vlk Miroslav -"- 392 výroba a prodej bramboráku v přívěsu

Sedláček Petr -"- autoklempířské práce

Ružman Václav -"- 341 elektrikář. práce

Komise pravidelně kontroluje vedení účetních dokladů a kvalitu provádějících služeb u všech občanů, kterým bylo povolení posbytování služeb vydáno.

Plenární zasedání dne 13. 12. 1988 schválilo odstoupení ing. J. Mináře z funkce předsedy KBMH a schválila do této funkce Oldřicha Formánka.

ČSŽ

Český svaz žen

Výbor ZO ČSŽ se sešel celkem 5 x. Na svých schůzích projednával hodnocení členské schůze, která byla spojena s oslavou MDŽ a přednáškou na téma „Postavení ženy v socialistické společnosti." Zabýval se hodnocením májových oslav, uskutečnil besedu na téma „Škola a rodina."

Bylo konstatováno, že některé členky se výboru neúčastňují nepravidelně a rozhodnuto doplnit výbor tak, aby byla záruka jeho dobré činnosti.

Na oslavy MDD, pořádané OV ČSŽ, bylo vysláno 8 dětí. Doprovázela je s. Halvová a jedna maminka, která není členkou ZO ve Vraném.

OV ČSŽ pořádal zájezd do Liberce a okolí. Za organizaci ve Vraném se účastnila s. Filipová.

Od začátku školního roku opět pokračovala děvčata v kroužku ručních prací. Kroužek vedla s. Jar. Vránková, účastnilo se 11 dívčat.

Bylo by třeba, aby se do práce v ZO ČSŽ získávaly další, hlavně mladé ženy.

Příspěvek s. Jar. Vránkové

Sbor pro občan. záležitosti

SPOZ

Ze 13 narozených dětí bylo v obřadní síni MNV při 4 obřadech přivítáno 9 dětí. Rodiče dvou dětí se osobně omluvili, takže účast na vítání občánků je plněna na 85%.

Počet narozených dětí ve Vraném má stále klesající tendenci.

Při zápisu dětí do 1. třídy předali členové komise 22 dětem pamětní listy na tento den.

Na konci června dostaly děti MŠ drobné dárky a upomínkové listy.

24 patnáctiletým žákům ZŠ předali členové SPOZ slavnostně v obřadní síni občanské průkazy a knihy s pamětním listem.

11 branců byly předány na MNV povolávací rozkazy. Vojákům základní služby byla poslána přání k vánocům a k novému roku.

Ve Vraném bylo v loňském roce uzavřeno 7 manželství. Jubilejní svatby v uplynulém roce v naší obci nebyly.

V roce 1988 byly vzdány gratulace k 50., 60., 65. a 70. narozeninám. Členové SPOZ navštěvují v bytech jubilanty, kteří oslavují 75., 80., 85. narozeniny.

K starším nad 85 let již chodí každý rok.
V obci máme 2 občánky, kteří loni oslavily již 91. narozeniny:

Julii Strejčkovou *22. V. 1897
Antonii Sofronovou *19. VI. 1897

V bytech navštívili členové SPOZ 46 jubilantů, a převážné části to byly ženy.
Před vánocemi objíždí čl. SPOZ, ve spolupráci se sociální komisí, domovy důchodců na okr. Praha-záp., kde žijí občané naší obce. Letos navštívili 7 osob.
V loňském roce zemřelo ve Tvarném 18 lidí, (13 dětí se narodilo). Z počtu zemřelých bylo 15 občanů pohřbeno kehem, pouze 3 byli uloženi do země.



Požárníci ve Skochovicích

SPO

Dne 5. prosince 1987 se konala poslední výroční členská schůze, kde byl projednán a schválen závazek organizace SPO.
Po celý rok 1988 byly prováděny úpravy požární techniky automobilů, stříkačky a ostatního příslušenství. Byla to práce velmi náročná, za kterou zaslouží pochvalu a díky strojníci organizace požárníků: J. Rákosník st., J. Rákosník mb., a Evan. Rákosník.

Požárníci mohli si ověřit v loňském roce provozuschopnost požární techniky při likvidaci požáru suchého lesního porostu.
Dne 14. V. 88 se konalo náročné námětové cvičení, kterého se zúčastnilo 11 požárních družstev z několika okrsků. Požárníci ze Skochovic obsadili 8. místo.
Také bylo v loňském roce provádětno školení základ. organizace a byly uspořádány přednášky pro žáky ZŠ ve Tvarném n. Vlt.
V rámci „Měsíce požární ochrany" byla vysílána relace o požární prevenci v místním rozhlase.

Společenské akce: Mikulášská nadílka pro
děti se spolupráci s dobříš. výborem „Jednota"
Nohejbalový turnaj,
akce pořádané VF
Účast na oslavách 1. máje, VŘSR,
-"- na zasedáních MNV
-"- na akcích Sokola ap.

Velmi dobře pracují členové-poslanci v orgá-
nech MNV. S. Rábosník st. je členem komise
pro ochranu veřej. pořádku s. Hampl ml. byl
navržen do funkce preventisty MNV, kde si
vede velmi dobře.
Je nutno provádětí v celé obci prohlídky
zařízení proti požárům se všech domech.
V rámci akce „aktivizace NF" a pomoci MNV
byla uzavřena dohoda o provedení hrubé stav-
by na přístavbě domu služeb MH MNV. Započato
bylo 26. V., ukončeno 26. XI. 88. Byla provedena beto-
náž základů, vyzdění obvod. zdí, osaz. oken, dve-
ří a krovů. Celková plocha činí 82 m². Na akci
bylo odprac. 1073 brig. hodin. Náklady na
elektřinu, dop a materiál na údržbu hradil
MNV. Činnost org. SPO se hodnotí pro r. 1988
jako úspěšná a zdařilé velice kladně se hodno-
tí vysoký počet odpracovaných brigád. hodin.

Velmi aktivně pracovalo družstvo „Mladých
požárníků," které vede s. Benda. Družstvo mla-
dých pořádá různé hry, soutěže, promítání
filmů, účastňuje se kulturních a zábavných
akcí.
Výbor základní organizace se v r. 88 sešel
10krát na pravidelných schůzích.
Základ. organizace má 41 členů, z nichž asi 12
členů se na činnosti vůbec nepodílí.
V tomto roce přijal SPO 4 nové členy: Trnku,
Mališe, Novotného a Beldu. Jedná se o mladé
členy.

Brigády: : Plán brig. hodin 680 h, odprac. 1207 h
z toho 1072 h na akci „Ž".
Prováděla se též údržba požární techniky,
péče o veřej. zeleň ap.
Na organizaci brig. hod. se velmi významně po-
dílelí soudruzi Jeřábek a Šýkora, kteří vybu-
dovali nová plocení prostory pro skládku
kovového odpadu.

Sběr: Plán 4000 kovového šrotu ---- ,
sebráno 4700 kg kov. šrotu

Komise zdravotní a sociální

Komise pracuje od počátku volebního období stále ve stejném složení. Schází se každé první úterý v měsíci. Úkol komise je pečovat o sociálně potřebné občany.

V roce 1988 byla těmto občanům poskytnuta výpomoc ve výši 14 996 Kčs. Řešeno především na uhlí, potraviny a šatstvo.

I činnosti vyplývá i spolupráce se zdravotními středisky.

V r. 1988 byla tato spolupráce velmi dobrá, nedostatky se vyskytují až v poslední době (není obvodní a ženský lékař)

Komise velmi dobře spolupracuje s geriatrickou sestrou Jar. Trojanovou.

Jindra Čemličková — předsedkyně komise
Olga Marholdová — tajemnice
Miluše Středová
Anežka Veselá
Jitka Boháčková
Marta Dvořáčková



Komise mládeže a tělovýchovy

KMT

Komise pracovala podle plánu, který byl vypracován v prosinci 1987. Všichni členové byli seznámeni se svými úkoly. Komise se zabývala vhodnými podmínkami pro využití volného času občanů, mládeže a dětí v naší obci. Prakticky provedli všechny tradiční sportovní akce. Akce mají stále úspěch, o čemž svědčí stálý, nebo se zvětšující počet závodících. Jedná se většinou o nenáročné sportování v terénu, které ukáže účastníkům další možnosti pohybu v přírodě.

Úspěchem je i spolupráce s organizacemi NF, PS, VB, Papírnou, SRPŠ, POSSM a dalšími, kteří se nenásilně akcí účastňují a bez nároku na odměny komisi pomáhají.

Komise se schází pravidelně každý měsíc, všichni se účastňují a plní úkoly komise, i úkoly z Rady MNV pracují na brigádách, vedou tělovýchovné a sportovní kroužky dětí a mládeže. V obci není stále založen SSM.

Komise propaguje svoji činnost ve výlepce u MNV, s. učitelka Blanka Bělíková hlavně mezi dětmi na základní škole a některé zprávy, díky s. Jar. Beranovi, vycházejí i v denním tisku.

I v příštím roce bude komise pokračovat v kladných akcích a pokusí se ještě více propagovat nenáročně atletiku, pěstovat ve žákovském vztah k tělovýchově u mladších i starších.

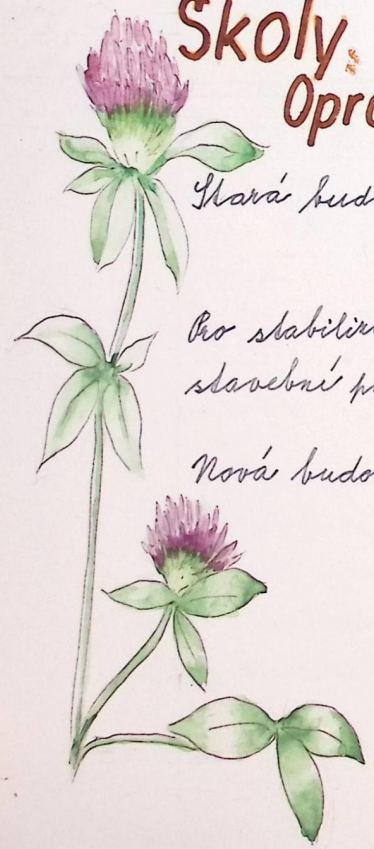

Školy.

Opravy v obou budovách:

Stará budova: provizorní oprava odpadu a vodovodu, položena nová PVC.

Pro stabilizaci učitelů se podařilo získat stavební parcelu pro s. Vernerovou.

Nová budova: položen nový koberec v kedibelně,
provedeny nátěry soklů na chodbách i v šatnách,
provádí se rekonstrukce elektroinstalace,
položeno PVC ve všech třídách i v družině.



Výsledky v soutěžích:

Olympiády:

		umístění
fyzikální	Jiří Škyva	7. m.
biologická	Zita Maříková	6. "
	Martina Kubíková	8. "
matematická	Jiří Škyva	2. "
	Dagmar Šelicharová	6. "
chemická	Jiří Škyva	8.-9 m.
	Martin Kilián	11. "
český jazyk	Martin Kilián	8. "
	Ondřej Beran	13. "

Soutěž mladých historiků

	Pavel Žemlička	6. m
Puškinův památník	Pavel Šofron	6. "
	kolektiv recitace	5. "
Soutěž v dětské recitaci	kolektiv recitace	3 "

Soutěž „Děti, míč, umění"	Veronika Kubaňová	2. m
a) výtvarná část	Kamila Krausová	2. "
	Alice Silfernáglová	2. "
b) literární	Pavel Žemlička	1. "
	Jiří Vonka	2. "
	Jiří Škyva	3 "

ZŠ

Příspěvek zaslal učit. J. Vrbíška

Začátkem školního roku 1987/88 vznikl při základní škole přírodovědný oddíl „Nezmaři," do jehož činnosti se zapojilo 23 žáků 5. a 6. ročníku. Úkolem oddílu bylo poznávání přírodních zvláštností a rozšíření znalostí z přírodopisu, probíraného ve škole. Nedílnou součástí práce byla pomoc při ochraně přírody a vyšetření ekologických návyků žáků.

Při schůzkách, které se konaly v pátek, se žáci zdokonalovali v přírodovědných znalostech a dovednostech (určování přírodnin podle klíčů, mikroskopování, vypůjčení sbírek, ...).

O víkendech se konaly jednodenní nebo vícedenní výpravy do bližšího i vzdálenějšího okolí. Při brigádnické činnosti vypomohli žáci a vyřešili 16 ptačích budek, vyčistili údolí Zvolského potoka od všech nečistot, vysadili 2200 stromků ve spolupráci s LZ, starali se v zimě o krmítka, vyčistili stromky u silnice z Vraného do Zvole atd. Celoroční snažení bylo oceněno v soutěži „O cenu Bronkosaura," kde se oddíl umístil za rok 1987 na 3. místě a za rok 1988 na 1. místě v okresním kole.

O výborných znalostech svědčí i umístění v soutěži „Zlatý list".

V okresním kole soutěžil oddíl v mladší i starší kategorii. V krajském kole se mladší umístili na 4. místě, starší na místě prvním a postoupili do národního kola, které se konalo o prázdninách v Doksech, kde skončili na 7. místě.

Vyvrcholením celoroční práce byl oddílový tábor v Lednici na Moravě, kde v červenci členové oddílu poznali mnoho nového.

Nezmaři

Ve školním roce 1988/89 pokračovala činnost oddílu podobným způsobem. Rozdílem proti předchozímu roku je to, že si na počátku oddíl vybyčil zájmové úkoly, které postupně plní. Jedním z nich je znapsování všech studánek a pramenů v okolí Vraného, zajišťování jejich vyšetření ve VÚLHM (Výzkum. úst. lesního hospodářství a myslivosti) označení studánek s pitnou vodou a péči o ně. Dosud oddíl objevil 20 veřejně přístupných studánek a pramenů a z nich v 9 byla pitná voda. Ve 4 studánkách byla voda pitná jen pro kojence.

Tři studánky členové oddílu vyčistili a zastřešili v rámci akce „Otvírání studánek".

Druhým úkolem je úprava cípu u školy na parčík sloužící oddechu a poučení ostatních žáků školy. V parčíku oddíl zajistil pokácení náletových a nebezpečných trnovníků bílých, odstranění jejich pařezů, navezení kvalitnější půdy a vysázení stromů původního českého lesa (zatím buků lesních).

Dále budou pokračovat úpravy terénu, vytvoření skalky, umístění informačních tabulí atd. Oddíl byl požádán národním výborem o pomoc při mapování hlohů a skalníků, které jsou nejvíce ohroženy spálou růžovitých rostlin. Členové oddílu mapovali hlohy a skalníky na území obce – žádný napadený strom naštěstí nenalezli.

Dále členové oddílu sázeli stromky ve Zvoli, budovali další budky (14), krmili ptáky v zimě, sbírali plody na krmení zvěře atd.

Pionýrská skupina Františka Soukala

Čtrnáctiletý František Soukal padl na barikádách při bojích o Prahu na Libeňském mostě.

V pionýrské skupině pracuje v letošním roce 25 oddílů a kroužků, z toho 5 jich pracuje při ZO Zvole. Každý oddíl má svého vedoucího, mnohde pomáhají i instruktoři, a to je jev, který v dřívějších letech nebyl běžný.

Většina oddílů je zájmem zaměřena: přírodověda, požárnické oddělení, turistika a vodní sporty.

Kroužky mají sportovní, technický, branný charakter, ruční práce.

Mezi nejlepšími jsou přírodovědci, „Nezmaři", loni v prvním roce činnosti 1. a 4. místo v krajkole soutěže „Zlatý list," 7. místo v národním kole, loni i letos v okresní soutěži o cenu „Brontosaura" turisticko-vodácký oddíl Kajman s bohatou činností, turistické oddíly „Svíťata" a Robinzoni (úspěchy na okres. kole: „Střelby"....) myslivecký oddíl.

Členky kroužku „Šité krajky" obsadily první 3 místa v okresní soutěži Galerie mladé módy".

Pionýři si vedou zdatně na mnoha okresních kolech nejrůznějších soutěží.

ZŠ kolektiv PIONÝŘI

Nově zformovaný* pionýrských pracovníků (většina je na skupině druhým rokem jako vedoucí PS) pořádá pro děti mnohé akce. Z těch velkých jsou: velký pionýrský letní tábor 1988 v Brandýse n. L., zimní pionýrské tábory 1988 Vrchlabí, 1989 Frýdlant, již tradiční velikonoční víkendy v Mníšku pod Brdy, jarní vandrování, kromě toho se chystají pravidelně základní kola postupových soutěží turistického a branného charakteru, vánoční turnaje.

K vrcholu letošního roku patřily oslavy 40. výročí vzniku PO SSM. Vše bylo připraveno na pátek 21.4. Jiskry i pionýry čekal rej masek s vyhlášením těch nejhezčích, nekradiční pouť na „Indiánské stezce" se setkali s indiánskými válečníky Ameriky.

Pak pro oživení vystoupila skupina historického šermu „Stará garda" a na závěr si všichni společně zazpívali u táborového ohně, kde byli vyznamenáni nejlepší pionýři skupiny.

Každý si odnášel kromě spousty vzpomínek a cen i hezký zážitek. Ještě ve 20,30 h se domů moc nechtělo. A tak účast téměř 250 dětí mluví za všechno. Letošní pionýrský rok se

chýlí ke konci, už se chystá jen „Závod míru" pionýrů a pak hurá! na pionýrský tábor!

A tak se může hodnotit. Mnoho se povedlo, leccos je potřeba zlepšit. Na programu není jen zábava. Za letošní rok bylo odpracováno 436 brigád. hodin na úpravě okolí školy a u pamětníků padlých, bylo nasbíráno 52 kg pomerančové kůry, 4250 kg papíru. Sběr bylin teprve začne.

Příspěvek zaslala Iva Marková



přeslička jarní

přeslička polní

ČZS Zahrádkáři

Plán činnosti v tomto roce se nepodařilo dodržet a realizovat. Do brigádnické práce se nezapojili členové ZO ČZS (do ČOV ani do výstavby hospodářského dvora. Tyto akce jsou ve volebním programu NF.

Na zvelebení naší obce se za ČZS zúčastnili tito členové a členky:

Úklid u pomníku padlých, průklest okrasných dřevin a úklid v okolí hřbitova: př. Látr 10 h., př. Formánek 10 h., př. Kubelíková 5 h., př. Linhartová 5 h.

Mateřská škola: př. Formánek 6 h.

Hospodářský dvůr —"— 12 h., př. Kosina 6 h.

Počet odpracovaných brigád. hodin celkem 74 h.

Nepodařilo se získat mladší členy pro práci úsekových důvěrníků a získat mladší členy pro práci ve výboru ZO.

Počet uchazečů o pozemky na zahrádky stále vzrůstá, ale pořadník nelze nadále rozšiřovat. Není uzavřeno jednání s představiteli MNV Vrané n. Vlt. ve věci výstavby zahradních chatek v zahrádkářské osadě „Pod lesem".

V zahrádkářské osadě přenechal př. Ivan Trnka svůj pozemek novému uživateli př. Merhautovi. Převzetí schválil výbor ZO a členové zahrádkářské osady. Výbor ZO nezajistil pro členy rašelinu a vápenec. ZO nemá skladovací prostor. Prozatím nebude rašelina ani vápenec objednávána.

Zájezdy pořádané ZO v roce 1988.

1. Sázavský klášter, hrad Šternberk, Konopiště.
2. Jižní Čechy (pro malý počet uchazečů zrušen)
3. Výstava Země živitelka v Č. Budějovicích, lovecký zámeček Ohrada
4. Zámek Libochovice, muzeum Č. granát v Třebenicích.

Vedoucím 1. zájezdu byl př. Kosina, ostat. př. Formánek.

V r. 1989 oslaví ZO 40. výročí svého založení. Uspořádá se tradiční výstava ovoce a zeleniny. Výbor ZO se snaží vytvořit služby v zahrádkářské oblasti pro místní občany ve formě prodeje jarní sadby, přebytků ovoce, zeleniny a květin. Po dohodě s MNV by bylo výhodné zřídit stánkový prodej na určeném místě ve Vraném.

Nadále chce ZO vybudovat mošťárnu.
Od OV ČZS mají přislíbenou finanční dotaci na vnitřní zařízení mošťárny.

Výbor ZO ČZS děkuje všem organizacím za pomoc při zajišťování těchto akcí.

1. Propůjčení místnosti MNV na výborové schůze.
2. Papírnám za propůjčení místnosti -"- -"-.
3. Požárnímu sboru ze Skochovic a jejímu předsedovi Ol. Sýkorovi za dlouholeté propůjčování sálu požární zbrojnice na členské schůze zahrádkářů.
4. T. J. Sokol Vrané a jejímu předsedovi, br. Jar. Klikovi, za propůjčení sálu sokolovny na pořádání výstav, ovoce a zeleniny.

Zprávu vypracoval př. Ot. Formánek

Zápis odeslán 1988
26. IX.

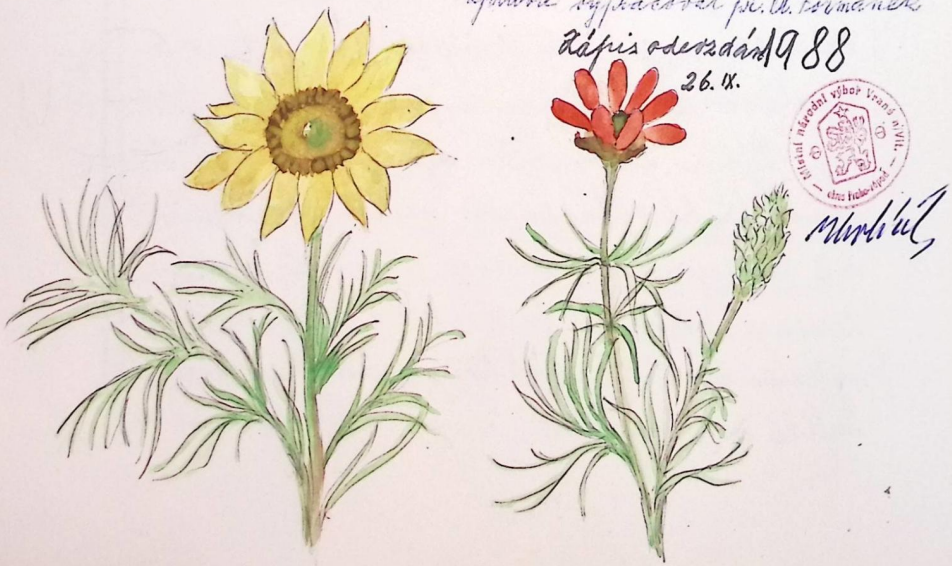





1989

Počasí 1989 217 Leden

1. 1. 0°C, +2°C vatak. celý den, večer a v noci déšť
2. 1. +4°C, -"- kolem poledne jasno, +8°C
3. 1. -5°C, jinovatka, ráno mlha, denní +4°C
4. 1. -4°C vatak. celý den, večer -3°C, mlha
5. 1. -5°C -"- mlha, jinovatka, na horách sníh
   Velmi nebezpečné podmínky pro lyžování. Ve 20 hod. -1°C
6. 1. 0°C Sněží mokrý sníh, velké chuchvalce
7. 1. +2°C, sníh povalu taje
8. 1. +3°C, denní tepl. +4°C, vatak. v 16 hod. sníh zmizel +6°C.
9. 1. +7°C bez sněhu, denní tepl. +8°C, vatak, klid
10. 1. +1°C polojasno, klid, večer vítr, v noci silný déšť
11. 1. +1°C jasno celý den +4°C
12. 1. -3°C -"- chladný vítr, vatak. denní 0°C
13. 1. ——— " ———
14. 1. neměřeno
15. 1. -1°C, denní +5°C vítr, jasno
16. 1. -1°C, -2°C vatak. silný vítr
17. 1. +4°C, polojasno, klid
18. 1. neměřeno
19. 1. -5°C, jasno, přes den kolem 0°C.
20. 1. -5°C -"- před poled. vatak. bílá mlha,
    odpol. mlha, v 17 hod. 0°C
21. 1. 0°C, slabá -"-, denní 0°C, polojas.
22. 1. -2°C, -3°C polojasno, klid
23. 1. 0°C, -"- až jasno, 12 hod. jasno +8°C
24. 1. -3°C, vatak. mlha

25. 1. −4°C zataž., ve 12 hod. −3°C zataž, klid
26. 1. −3°C polojas., klid, sucho, v poledne 0°C.
27. 1. −3°C zataž., 28. 1. zataž −3°C zataž.
29. 1. −5°C −"− , ve 12 hod. jasno +9°C
30. 1. 0°C polojas., od 10 hod. +9°C
31. 1. +1°C zataž. klid, večer +2°C zataženo.

Únor 1989

1. II. 0°C, +2°C, zataž., mrholí, klid, 12 hod. +4°C
2. II. 0°C, +1°C −"− denní +4°C
3. II. 0°C −"−, přes den chvílemi , 0°C.
4. II. −5°C, −4°C polojasno
5. II. −4°C −"−
6. II. −3°C −"−
7. II. 0°C, +1°C −"− přes den slunce
8. II. +5°C −"− −"— "—
9. II. −2°C, −3°C mlha, 12 hod. mlha 0°C, večer mží
10. II. 0°C −1°C −"−, zataž., k večeru +2°C
11. II. +2°C, +3°C zataž. klid, 12 h. slunce +10°C
12. II. 0°C, +1°C −"− −"−
13. II. −1°C, polojasno, klid, odpol. zataž. slabý vítr ve 14 hod. déšť (konečně!). Od 1. ledna nepršelo.
14. II. +1°C přes noc napadlo trochu mokrého sněhu (asi 2 cm) mlha, sníh rychle taje, vítr
15. II. 0°C poprašek sněhu, denní depl. +3°C, vítr

16. II. +2°C zataž. v 10 hod. +4°C, +5°C
17. II. −3°C jasno, ve 12 hod.
18. II. −1°C zataž., odpoledne a večer déšť
19. II. neměřeno
20. II. +12°C, skoro celý den déšť, denní depl. 10°C, −11°C
21. II. −1°C, 0°C, zataž. celý den +3°C, −4°C
22. II. −3°C, silná mlha, zataž., klid odpol +8°C, 20h. +6°C.
23. II. 0°C, −1°C polojasno 12 hod. +8°C
24. II. +3°C zataž., mlha, klid, v 18h. +8°C zataž.
25. II. +5°C v 7 hod. jasno , v noci déšť
22-26 II. TV hlásí velmi mírný tlak vzduchu (méně než 731 , bolí hlava, nohy)
27. II. −1°C polojasno, studený vítr, v 15 hod. −10°C
28 II. +1°C občas slunce, vítr

Březen 1989

1. III. +2°C zataž. přes den , silný vítr
2. III. +4°C −"− silný vítr
3. III. +2°C " v noci déšť, denní depl. +8°C
4. III. +4°C " během dne déšť, ve 13 hod bouřka nad Cukrákem silné hromělo, lilo silný, prudký déšť!
5. III. +4°C polojasno, klid, v 10 hod. +8°C ve stínu
6. III. +4°C −"− mlha, klid
7. III. −3°C mlha, jinovatka, denní až 14°C
8. 9. 10. III. 0°C zataž., vítr

11. III. 0°C polojasno, přes den 14–16°, polojas. 20h. +8°C
12. III. +5°C zataž., odpol déšť +7°C, +8°C
13. III. +3°C po dešti, 14 hod. slunečno +9°C.
14. III. Ranní teploty 0°C, +2°C, častý studený nárazový vítr
↓
18. III. silný vítr, občas slunce
19. III. -3°C slunečno
20. III. -3°C slunečno, večer +9°C
21. III. První jarní den
22. III. 0°C zataž. klid, drobný déšť, i v noci
23. III. +7°C, " déšť klid -"- -"- ve 12h. slunce +10°C v 19 hod. +2°C.
24. III. neměřeno
25. III. +3°C zataž. celý den i v noci déšť
26. III. -3°C vítr, odpol. +15°C, slunečno
27. III. -2°C slabý vítr, jasno Velikonoční pondělí velmi pěkné počasí, lidé pracovali na zahrádkách až do večera.

28. III. Den učitelů. Celý den slunečno, klid, na slunci 22°C i více
29. III. +1°C jasno, rozkvétá magnolie
30. III. +4°C +5°C, slabě oblačno, v 10 hod. +15°C, denní 20°, +22°C
31. III. +3°C, +4°C, polojas., denní 15°C, +18°C, odpol. déšť večer a v noci opět bouře, déšť o půlnoci

Duben 1989

1. IV. +9°C polojasno, po dešti, dost naprselo ve 13 hod. 11°C, ve 12 hod. zataženo
2. IV. +1°C zataženo celý den, denní 2°C, +4°C zataž.
3. IV. 0°C brochu padal mokrý sníh, zataž., +3°C,
4. IV. +1°C po dešti, zataž., mlha, 12 hod. +2°C, sychrá
5. IV. +2°C zataž., v 10 hod. polojas., chvílemi v 10 hod. +14°C, chladný vítr.
6. IV. +2°C, +3°C, střídavě oblačno, zataženo, v 17h. 14°C.
7. IV. +5°C, polojasno, chvílemi jasno, celý den vítr, +10°C
8. IV. +2°C, +3°C, střídavě zataž, polojasno, v noci déšť.
9. IV. +5°C, pod mrakem, ráno déšť, denní +12°C, +14°C,
10. IV. 0°C silná mlha, celý den zataž. klid
11. IV. +5°C dopol. zataženo, celé odpol. slunečno, klid, 20°C
12. IV. +7°C jasno, v 21 hod. 21°C oblačno, 13 hod. +25°C vítr, odpol. silný vítr
13. IV. +11°C, celý den silný vítr, v 10h. +17°C v 16h. +35°C, vítr
14. IV. +10°C, polojas. v 8h +12°C, střídavě oblačno ve 14h 29°C v 16 hod. prší slabě, bouří v noci déšť
15. IV. +11°C déšť
16. IV. +10°C zataž, 14 hod. jasno 24°C na slunci
17. IV. +9°C ve 4 hod. bouře, déšť v 6 hod. stále silně zataž., mlha, skoro celý den déšť.
18. IV. +3°C zataž.
19. IV. 0°C +2°C mlhavé dny
20. IV. +2°, 0°C přes den střídavě oblačno, slabý déšť

21. IV. +3°C, v 9 hod +5°C ve 12 hod. jasno +24°C v noci déšť.

22. IV. +7°C zataž., silný studený vítr, třešně odkvetly, magnolie opadává, vítr celý den +9°C

23. IV. } 0°C polojasno
24. IV } —"—

25. IV. 0°C —"— v 9 hod. +17°C, jasno, střid. oblač. +19°C

26. IV. +3°C zataž., přes den horko, večer 12°C, v noci vítr,

27. IV. +9°C, v noci i ráno vítr, zataž., slabý déšť. večer silná mlha, zataž.

28. IV. +3°C v noci déšť, sníh, ráno bílo mokrý sníh, stále padá drobný sníh, mlha, sychrá.

29. IV. +3°C celou noc déšť a celý den, zataž. Zahrádkáři podnikli výlet do Jilemnice do skleníků ozdobných květin. Zatím těžký sníh polámal stromy v Jilemnici, záhony byly zakryty těžkým sněhem, polámané stromy ležely přes silnici.

30. IV. +4°C, zataž., Od 8 hod. neprší, nárazový vítr.

Květen 1989

1. V. +4°C, zataž., vítr, denní tepl. 10°C, 12°C.,

2. V. +1°C, —"— v poledne jasno, odpol. teplo, vítr

3. V. +10°C, —"— klid, ve 12 hod. zataž +17°C, vítr

4. V. +8°C, +10°C zataž., klid, ve 12 hod. zataž., +17°C, vítr

5. V. +6°C, nad Řekou mlha denní tepl. 20°C, -22°C,

6. V. +10°C, zataž., od 9 hod. vítr - spíše vichřice, rozbilo se mnoho pařeništních oken v zahradách, zataž., tma, rozhlas hlásí silné sněžení

7. V. +7°C, +8°C vítr po dešti, v noci zataženo, v 16 hod. oblačno, občas 22°C.

8. V. +7°C, zataž., kolem 10 hod. slunečno

9. V. +4°C, jasno celý den, odpol. 20°C. Pěkný den!

10. V. +10°C, zataž., klid po celý den, dopol. déšť, pěkně.

11. V. +10°C, —"—, klid, v 9 hod. 15°C, přes den občas přeháňka, ve 20 hod. +15°C, klid

12. V. +7°C, zataž., od 9 hod. vítr, střídavě oblačno, odpoledne déšť.

13. V. +7°C, silná mlha, v 8 hod. vyjasnění

14. V. } neměřeno
15. V. }

16. V. } Tři překrásné horké dny. Od rána teplo, klid
17. V. } po celý den září slunce, v poledne přes
18. V. } 24°C ve stínu, na slunci 34°C i více.

19. V. +7°C, +8°C, jasno, slunce

20. V. +10°C, slunečno, 25°C, 28°C na slunci +30°C

21. V. +9°C silná mlha, zataž., v poledne vítr, v 17 hod. náhle prudký déšť, večer slunce

22. V. +5°C, jasno, celý den teplo

23. V.
| } nemčíno (svatba v rodině)
28. V.

29. V. +8°C, zataž., v dálí je slyšet hřmění
30. V. +12°C -"- v okolí bouří, kol. 17 hod. prudký déšť, v noci déšť
31. V. +10°C, zataž. vítr, po dešti

Červen 1989

1. VI. +6°C slabě zataž., přes den +18°C mlha vítr, občas mírně zataž., v noci déšť
2. VI. +12°C, zataž., dopol. 12°C, až 18°C, mlha ve 12 hod. 20°C, odpol. oblačení, déšť večer mlha
3. VI. +10°C, zataž., po ranním dešti klid.
4. VI. +8°C, -"- vítr, občas déšť, skoro celý den zataž., chladno.
5. VI. +8°C, jasno, od 16. hod. silně bouří v dálí v 17 hod. bouřka od západu
6. VI. +5°C jasno slabý vítr
7. VI. +7°C, střídavě oblačno, chvílemi slunce
8. VI. +5°C -"- -"- MEDARDA před 12 h. déšť odpol. sychrá.

9. VI. +5°C, polojasno, v 9 hod. +10°C klid
10. VI. +7°C, zataž., přes den občas déšť, denní 20°C, 24°C
11. VI. +10°C, polojasno, od 9. hod. jasno 20°C, 24°C, od 19 hod. bouře, 24°C, silný déšť, celé odpoledne do večera déšť.
12. VI. +13°C, slabá mlha, polojasno, přes den teplo odpol. vítr, v 19 hod. 23°C ve stínu
13. VI. +13°C, zataž., klid, horko +27°C, +30°C.
14. VI. +7°C jasno, denní tepl. na slunci +30°C
15. VI. +7°C -"- v 10 hod. +15°C, na slunci +29°C.
16. VI. +8°C ráno déšť, celý den zataž., vítr, zima přes poledne trochu slunce, vítr
17. VI. +10°C polojasno, klid, střídavě oblačno, déšť
18. VI. +15°C klid, přes den +17°C, až 22°C
19. VI. 13°C proměnlivý vítr, (sychravo v noci) celý den parno, občas vítr, večer +18°C
20. VI. +10°C, slabě zataženo, 9 h. slunce celý den, tepl. +30°C, horko, sucho
21. VI. +11°C, 1. letní den
22. VI. +11°C
23. } Oba teplé dny, dopol. slunečno, déšť bouře
24. } na slunci +33°C, tropický den
25. VI. Celý den pod mrakem, parno, zataženo
26. VI. +13°C jasno, parno, dusno, +30°C i více
27. VI. +14°C, 15°C jasno, parno, ve 14 hod. bouře

Srpen 1989

1. VIII. 9°C zataž., vítr celý den, zataženo, +15°C odpol. déšť, v noci prudký déšť, v 18 h v dáli bouře

2. VIII. +9°C, polojas., vítr, celý den přeháňky, +15°C nárazový vítr chvílemi slunce

3. VIII. +9°C zataž., vítr, odpol. jasno v 16 h. zataž., +17°C

4. VIII. +10°C -"- -"- -"- zataž.

Teploty kolem 1.–4. VIII. se rovnají teplotám koncem září 17°C.

5. VIII. +9°C, polojasno, celý den jasno, teplo, Pěkný den!!!, denní tepl. 30°C,

6. VIII. +7°C silná mlha, později ve 14 h. 35°C, v 19,30 hod. zataž., teplo 25°C večer déšť

7. VIII. +14°C, -"-, v 9 hod. jasno, teplo k večeru bouře, místy silný déšť, v 9 h. klid

Teplé noci

8. VIII. +15°C v noci déšť, ráno déšť, teplo

9. VIII. +15°C -"- -"- i přes den déšť

10. VIII. +13°C ráno mlha, do 11 ti hod. zataž., v noci déšť, (přes den jasno)!

11. VIII. +13°C, zataž., mlha, parno, 21 h. +20°C v noci déšť. Okurky rostou

12. VIII. +15°C, po nočním dešti klid

13. VIII. +17°, celý den horko, dusno +26°C jasno

14. VIII. 11°C občas polojasno, (okurková plísaň končí)

15. VIII. +16°C přes den 33°C parno, střídavě polojas. ve 22 hod. 23°C Nejteplejší noc!!! Říční voda neteče. (t.zn. ve Vraném).

16. VIII. +15°C jasno, klid, ve 12 hod. +35°C ve 20 hod. 29°C, dusno, zataž. ve 24 ". (v noci) jsou 23°C !!!!

17. VIII. +19°C v 5 hod. ráno !!! v 7 hod. 20°C, parno, 30°C ve stínu dusno, odpoledne k večeru 27°C, 28°C, ve 23 hod. +18°C

18. VIII. +17°C zataž., polojasno, ve 14 hod. bouřka, Tropický den! jasno

19. VIII. +17°C, 18°C, mlha, v 8 hod. jasno, mlha, slabý vítr, ve 13 hod. 36°C na slunci Tropický den!!!

20. VIII. -"-

21. VIII. Výroční den invaze sovětských vojsk r. 1968 do ČSSR. Tropický den!!! Od 16. hod. bouří v okolí do 18 hod., večer 22°C.

22. VIII. +17°C, přes den parno, dusno, mlha

23. VIII. +15°C zataž., slabý vítr, v poledne dusno, 22°C, 23°C, ve 14 hod. 26°C, na slunci večer se ochladilo, vítr 14°C, (ve studni je 3,50 m vody)

24. VIII. +9°C silná mlha, špatná viditelnost

25. VIII. +10°C mlha, vítr, odpol. 23°C, 25°C, zataž.

26. VIII. Vody v noci v studni přibylo, v noci déšť, je 4m vody

27. VIII. 14°C v 6 hod. déšť, po celý den přeháňky odpoledne občas hřmí

28. VIII. +9°C zataž., ráno déšť, celý den silný nárazový vítr, denní tepl. 14°C, 15°C silný vítr

29. VIII. +9°C zataž., ráno déšť asi hodinu. Počasí se náhle vylepšilo, teplo, slunečno

30. VIII. 9°C, +10°C počasí pěkné, na slunci 30°C.

31. VIII. 5°C chladno, nejvíce 20°C, střid. oblačno

Září 1989

1. IX. +9°C zataženo, denní 15°C, celý den zataž.

2. IX. v noci déšť. — " —

3. IX. — " —

4. IX. +11°C zataž. celou noc pršelo a prší stále

5. IX. +10°C —"— po dešti, ve 12 hod. +17°C

6. IX +8°C hustá mlha, velmi špatná viditelnost

7. IX. +5°C —"— —"— ve dne jasno, večer +13°C

8. IX. +6°C —"— —"— ve 12 hod. 30°C na slunci ve 20 hod. +17°C

9° IX. +6°C, +7°C polojasno, dopol. slunce, slabé bílé mráčky, jasno. 27°C, teplo

10. IX. +7°C polojasno, v 9 hod 15 hod 30°C 20 hod. +17°C, zataž. (11. IX. +17°C)

12. IX. +8°C, polojasno

13. IX. neměřeno

14. IX. +10°C, denní 18°C, 19°C

15 IX. +9°C, —"— —"— —"—

16. IX. +14°C, 22°C, vítr, zataž.,

17. IX. +13°C, jasno

18. IX. +14°C, polojasno, celý den teplo, v 19 h. +22°C

Tropický den.

19. IX. +10°C mlha, zataž., klid, horko, dusno

20. IX. +10°C —"— 23°C

21. IX. +12°C silná mlha, velmi špatná viditelnost

22. IX. —"—

23. IX. velmi mlhavé dny, (horké)

24. IX. —"—

25. IX. —"—

26. IX. +12°C jasno, už chladněji

27. IX. +12°C zataž., klid, mlha

28. IX. celý den déšť, +10°C,

29. IX. +8°C celý den mrholí nebo prší denní 15°C, 17°C, večer +6°C, sychrá

30. IX. +6°C zataž., vítr ve 12 hod. +10°C v 18 hod. +10°C

Říjen 1989

1. X. +6°, +7°C polojasno, bílé mráčky
2. X. +10°C, nalaš., vítr studený, ve 12 hod. 11°, v noci déšť,
3. X. +5°C, —"—, vítr v poledne 13°C ve stínu
4. X. 0°C, —"— polojasno, celý den modrá obloha
5. X. +2°C silná mlha, nalašeno, v 10 h. jasno v 16 hod. +24°C na slunci
6. X. +1°C až 2°C nalaš., mlha nad řekou
7. X. +2°C, až +2°C, nalaš. přes den déšť, večer déšť,
8. X. } chladné dny, náraňový vítr
9. X. } nalaš. střídavě déšť i v noci přeháňky
10. X. }
11. X. } 3°C, 4°C, střídavě prší, silný nárar. vítr stromy se ohýbají, 11 hod. +7°C, 21 hod. +7°C

12. X. +5°C polojas., celý den nalaš., 11°C, až 13°C.
13. X. +9°C střídavé počasí, ráno 0°, až +2°C, stálé ranní mlhy i občas déšť
14. X. celý den časté přeháňky
15. X. =//= =\/= =//=
16. X. =//= =//= =//=
17. X. } Ranní mlhy +4°C, 6°C přes den jasno
18. X. } na slunci +18°C, +20°C, v noci chladno
19. X.
20. X. +4°C, velmi silná mlha, chladno, nalaš.

21. X +5°C, +6°C ráno nalašeno, v noci déšť
22. X. 6°C, jasno až polojasno
23. X. střídavě déšť, stále vítr, deštové přeháňky
24. X. } stále mlha i ve dne, přes den —"—
25. X. } deštové přeháňky
26. X. } déšť odpoledne i večer
27. X. } —"—
28. X. } přes den jasno, vítr velmi chladný
29. X. déšť odpoledne i večer
30. X. střídavě déšť
31. X. dopol. přeháňky, odpoledne déšť.

Listopad 1989

1. XI. odpol. teplo, slunce +18°C (ráno chladno, +8°C)
2. XI. +13°C přes den slunce bez deště
3. XI. +4°C od 10 hod. +12°C odpol. nalaš. +12°C
4. XI. +6°C, +7°C nalaš., mlha, odpol. v 15 hod. velmi silná mlha, nalaš., +7°C.
5. XI. +3°C, nalaš., nejchladnější ráno, silná mlha
6. XI. +4°C, mlha, ráno ještě déšť,
7. XI. +3°, +4°C —"—, nalaš, nevlídno, občas déšť,
8. XI. +2°C, +3°C —"—, déšť, celý den i v noci
9. XI. 0°C, déšť, i v noci, občas deštové přeháňky
10. XI. -1°C první mráz déšť, nalašeno, rosa
11. XI. -2°C nalaš., zima, mlha 6°C, +7°C,
13. XI. 0°C —"— —"— —"—

14. XI. -2°C, přes den asi 3 hod. slunce ve 20 hod. -1°C
15. XI. -2°C, -3°C vítr nevlídno, slunce zřídka
16. XI. } —"— —"— —"—
17. XI. }
18. XI. nemečíno

Mezinárodní den studentstva

25.26. XI. 1989 Manifestace studentů na Letné



20. XI. -3°C, zataž., vítr
21. XI. -2°C, slabě sněží, chodníky klouzou
22. XI. -3°C, -4°C, dopoledne padá mokrý sníh
23. XI. -5°C, jasno, asi 4 cm sněhu, jasno
Na slunci kaje +7°C +9°C, v 16 hod. -2°C
24. XI. -3°C, -1°C polojasno
25. XI. -7°C, nepříjemné počasí, celý den mráz -2°, -4°C,
26. XI. -8°C, zataž., vítr silný nárazový
sněží husté, drobné vločky, chumelenice
tvoří se závěje. v 17. hod. -6°C, jsou závěje
27. XI. -3°C, -4°C sníh
28. XI. kolem 0°C, na silnici kaje, kluzko na silnicích přistává, přes den občas slunce

29. XI. -8°C, jinovatka, zataž., sněhu je málo, jen místy jsou zbytky, přes den občas slunce
30. XI. -11°C, polojasno, v 12 hod. , v 18 hod. -8°C.

Prosinec 1989

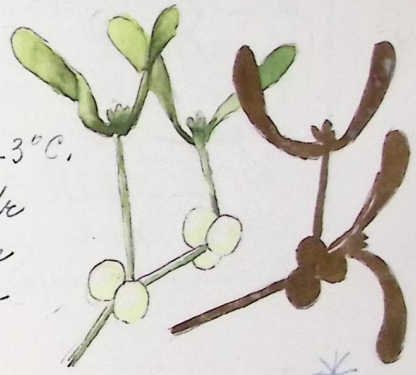

1. XII. -10°C jasno
2. XII. -12°C mlha, opar
3. XII. -10°C —"— —"—
4. XII. -9°C —"— —"—
5. XII. -2°C mlha, polojasno -3°C.
6. XII. -2°C celý den, silný vítr
7. XII. 0°C, silný vítr celou noc
8. XII. mlha, zima zataženo
9. XII. nemečeno
10. XII. -10°C trochu sněží
12. XII. -5°C, zataž., ráno mlha, odpol. -2°C, klid
13. XII. +3°C —"— déšť v noci padal mokrý sníh, ale rozdál, večer déšť +6°C +7°C, vichřice
14. XII. +7°C polojasno, celou noc byl strašně silný vítr, sníh úplně zmizel, v poledne , večer déšť
15. XII. +7°C zataž., ve 12 hod. déšť +7°C
16. XII. +7°C —"— déšť, odpol. slunce, v 17 hod. +12°C,
17. XII. +3°C —"— v 16 hod. +7°C, zataž., v 19 hod. +6°C.

18. XII. +3°C zataž., v 16 hod. jasno, slunce
19. XII. +3°C, zataž., občas déšť.
20. XII. +4°C –"– tma, celé dopoledne sršÍ, chvílemi slabý déšť.
21. XII. +10°C, zataž., silný vítr celý den v 16 hod. +4°C.
22. XII. – 31. XII. 1989 neměřeno

Celé vánoce 1989 byly úplně bez sněhu, teploty +2°C, až -6°C
Z kostelů bylo slyšet vánoční koledy odevšad zněla **Česká vánoční mše Jana Jakuba Ryby: Hej mistře!**
Lidé s radostí vítali konec dlouhé čtyřicetileté totality.

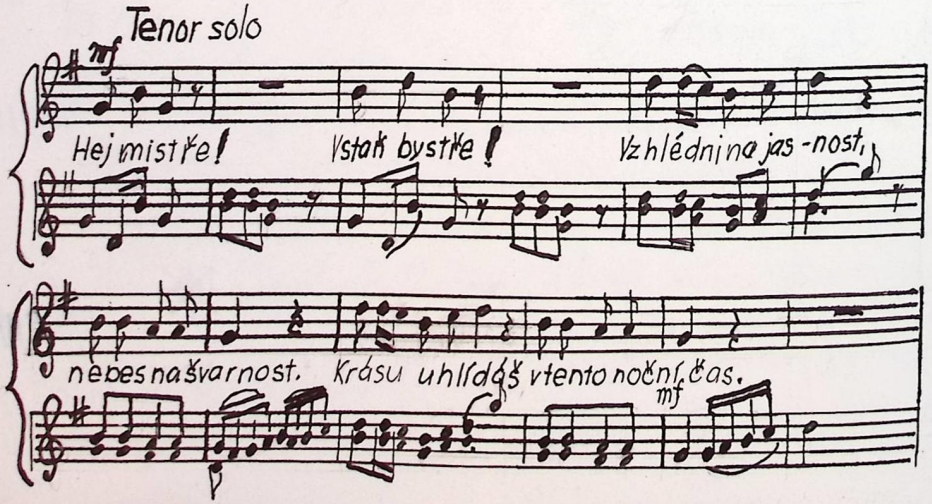

Komise ochrany veřejného pořádku KOVP 1989

Komise v r. 1989 pracovala podle stanoveného plánu práce. Ne vždy se však podařilo jednotlivé body plánu splnit. Největší potíž byla s neúčastí členů komise (Petrželky, Szaka, Škapy), jejichž úkoly vesměs nebyly splněny.

Schůzí bylo 12 s následnou účastí:

Janoušek Jaroslav, poslanec	11	1
Jirásek Ladislav, člen komise	8	4
Kotábová Jaroslava, tajemnice	10	2
Manda Václav, poslanec	10	2
Pašek Jaroslav, člen komise	9	3
Petrželka Josef, –"– –"–	–	–
Rákosník Jiří, poslanec	9	3
Ryšánek Ladislav, předseda	12	–
Szako Josef, poslanec	1	6
Škapa Josef, člen komise	4	6

V roce 1989 bylo řešeno celkem 13 přestupků, z toho 2 byly předány k řešení jiným orgánům (bydliště přestupce)
U tří případů nebylo uloženo opatření, dva přestupky byly řešeny napomenutím občanů, u tří byly uloženy pokuty v celkové částce 1100 Kčs.
U tří případů nebyla vina prokázána a řízení bylo zastaveno.

Z celkového počtu 11 řešených přestupků bylo kvalifikováno
1 x pro majetkové delikty v osobním vlastnictví
1 x slovní napadení
3 x fyzické -"-
1 x sousedský spor
5 x porušení právních předpisů

Kromě toho byla připravena řada podkladů pro vypracovávání posudků, charakteristik a hodnocení občanů, dožádaných orgány soudů, bezpečnosti, vojenské správy.

Dohlídkovou činností komise byla zjištěna řada nedostatků v obci, které se však bez pomoci občanů nedaří řešit (černé skládky, poškozování veřejně prospěšných zařízení - rozhlasu, veřejného osvětlení, dopravní značek... závady v přihlašování osob, závady v číslování domů a chat, nedostatečné číslování, označení ulic a ulice se stejnými názvy, poškozená zábradlí a schodiště, špatný stavební stav některých silnic, špatný stav některých objektů v obci, nevhodné parkování všech druhů

vozidel na silnicích v obci a pod.)

Jedním z vážných problémů je neukázněnost občanů při likvidaci tuhých i tekutých odpadů od domů a chat, přičemž svoji roli sehrávají i dlouhé lhůty odvozu fekálií provozovnou služeb MNV a skutečnost, že obec nemá svoji legální skládku odpadků, ani organizovaný svoz odpadků.

Stav požární ochrany je sice uspokojivý, avšak nastupuje generační problém, kdy na dosud sloužící starší členy veřejného požárního sboru ve Skochovicích je jen malá náhrada mladšími členy. V roce byla pro požárníky zřízena návěsná cisterna Škoda 706 s vodním dělem, která nahrazuje cisternu V3S s poškozenou cisternou. Agilnost požárníků nebyla příliš veliká, bylo provedeno jen minimum protipožárních kontrol objektů v obci.

Připravovaný nový zákon o přestupcích, nové zákony o národních výborech a události konce roku 1989 snesly jistou nejistotu do práce komisí, tedy i do KOVP.

Je třeby zapotřebí pečlivě připravit a zvážit nové obsazení komise, která by měla pracovat po volbách do zastupitelských orgánů, připravovaných v druhém pololetí roku 1990.

Během mimořádných událostí na konci listopadu a v prosinci byl v obci relativní klid. Objevila se řada letáků, plakátů, výzev a informací na podporu hnutí studentů, zakládání a činnost občanského fóra, s kritikou praktik vedení státu v čele s KSČ a pod. (Zpracoval Lad. Rybáneck.)

V roce 1989 zemřeli tito naši občané:

Šafronová Antonie
Bouška Václav
Karšová Ludmila
Kozlovská Emilie
Čapková Marta
Šťastný František
Čaňková Marie
Barnášová Marie
Lacina Jindřich
Bartošová Anna
Karš Jan
Hodáč Jaroslav
Šebánková Květa
Faktor Karel
Justová Marie
Štěpánek Vladislav
Dr. Jaroslav Hlavsa

Sbor pro občanské záležitosti

SPOZ

Od voleb v r. 1986 pracuje SPOZ při MNV ve Vraném n. Vlt. ve složení: předseda Gamann Karel
Členky: Babičková Věra, Chvátalová Bohuslava,
Kosinová Zdeňka, Marsínová Helena,
Neradová Jana (posl.) Šmíšková Danuše.
Scházeli jsme se poslední čtvrtek v měsíci.
Činnost SPOZ byla v uplynulém roce 2x projednána v Radě MNV.
V roce 1989 se narodilo v obci 7 dětí, které jsme uvítali do života a mezi občany Vraného dvěma akcemi „Vítání."
Na jaře jsme se účastnili zápisu dětí do 1. třídy nejen ZŠ, v červnu jsme věnovali dárky 26 dětem, které se loučily s mateřskou školou. V květnu byly v obřadní síni MNV předány 31 patnáctiletým občanské průkazy a knihy pro upomínku na tento den.
Před nástupem vojenské služby proběhla beseda s 8 branci. Během základní vojenské služby zasíláme vojákům vánoční a novoroční pozdravy.

V obřadní síni byly uzavřeny 3 sňatky a byly uspořádány 2 obřady zlaté svatby.

Písemná blahopřání jsme k 50., 60., 65. a 70. narozeninám odeslali 68 občanům obce a 41 občanů jsme navštívili osobně v jejich domovech, předali jsme jim dárek a podepsali se do pamětní knihy u příležitosti oslav jejich 75., 80., 85., 86., 87., 88., 89., 90. a 92. narozenin.

Před vánocemi tradičně spolu s členkami zdravotní a sociální komise navštěvujeme domovy důchodců na okrese Praha-západ, kde žije 8 občanů z Vranného.

V letošním roce zemřelo v obci 13 občanů, z toho bylo 11 kremací a 2 církevní pohřby do země.

V loňském roce v obci zemřelo více občanů než se narodilo. Narozených dětí bylo nejméně za poslední roky. V obci žilo 18 obyvatel starších 85 let. Nejstarší občankou obce je paní Julie Strejčková, která oslavila 22. května 92 narozeniny.

Sestavila:
Zdeňka Kosinová

Životní prostředí:
Co vydrží člověk:

Životní prostředí České republiky.

Budeme si všímat nejzávažnějšího tématu, – vlivu životního prostředí na lidské zdraví. Právě v této oblasti snad nejvíce postrádáme ucelené informace. Není divu. Po bývalé mocipány byly ze všech ekologických informací by nejméně žádoucí. Například v ekologickém generelu ČSR zpracovaném v roce 1985 Ekoplanem a Geografickým ústavem ČSAV byly všechny kapitoly týkající se lidského zdraví, tzv. ztraceného lidského potenciálu a regionálních rozdílů zdravotních charakteristik lidské populace na příkaz nadavatele — České komise pro vědeckotechnický a investiční rozvoj vyškrtnuty a z materiálu odstraněny. Situace se opakovala i o dva roky později při zpracování Koncepce tvorby a ochrany životního prostředí a regionálního využívání přírodních zdrojů ČSR.

Jaký je tedy vlastně stav životního prostředí z hlediska vlivu na lidské zdraví? Co nám bylo záměrně ukájováno?

V České republice žije v extrémně a silně narušeném prostředí 5,8 milionu obyvatel. Asi na 80% území (území) je sledován postupný nárůst škod na základních složkách životního prostředí a základních fondech v důsledku přetěžování území výrobními aktivitami nebo narušováním škodlivinami, vypouštěnými do ovzduší, vody a půdy. Za evropský mošná i světový primát, s nímž se, bohužel, nemůžeme chlubit, lze považovat situaci ve východní části podkrušnohorské pánve - oblast čtyř pánevních okresů (Teplice, Most, Chomutov a Ústí n. Labem. Po dobu 40 let je zde narušena kontinuita vývoje přírodního prostředí lidské společnosti. Hodnoty všech sledovaných hygienických kritérií překračují dlouhodobě a mnohonásobně nejvyšší přípustné koncentrace a zdravotní stav lidské populace tomuto stavu věrně odpovídá.
Např.: okres Most má nejméně příznivý standardizovaný index úmrtnosti v celé ČR, okres Teplice zase nejnižší očekávaný věk dožití osob, narozených v letech 1980 - 1981. Výrazně zde přibývá potratů, rizikových porodů a vrozených vad.

Nejvíce novotvarů plic u mužů (více než o 20% nad průměrem ČR) je v Severočeském, ale také v Západočeském kraji a pak také v Praze. I když tyto údaje nejsou přímým ukazatelem vlivu znečištěného prostředí, mnohé nám o něm napovídají.

Významným dokladem vlivu prostředí na lidské zdraví je imunita organismu. Z výzkumů vyplývá, že hladiny imunoglobulinu u dětí ze severních Čech a z Mělníka byly výrazně nižší ve srovnání s dětmi z relativně čistších oblastí. Hodnoty lysozymu ve slinách jsou podstatně sníženy ve všech okresech severočeské pánve s gradací v okrese Teplice. Za posledních deset let se zvýšilo množství lidí, kteří cítí pylovou alergii šestkrát. V současné době trpí některým druhem alergie 30% dětí.

A jedním z nejdůležitějších faktorů, podmiňujících výskyt alergií, patří znečištění ovzduší.

V celé Evropě se po druhé světové válce začala očekávaná délka života prodlužovat. V Československu tento trend kulminoval podle podkladů OSN v roce 1964, kdy naděje na dožití při narození v průměru obou pohlaví činila 70,7 roku a bylo před námi v Evropě jen 10 zemí. V následujícím období však na rozdíl od jiných států u nás průměrná délka života v podstatě stagnovala a dnes jsme s údajem 71,6 roku (1988) mezi srovnávanými 25 evropskými zeměmi na 21. místě.

Je zajímavé, že za námi jsou pouze Jugoslávie, Maďarsko, Polsko a SSSR (údaje za Rumunsko nejsou k dispozici), tedy vesměs státy bývalého tzv. socialistického tábora.

před LŠU přenosil, data chybí. (příležitostně dopíši

Hudebně-kulturní dění v době II. světové války ve Vraném nad Vltavou

V roce 1939 byl ve Vraném n./Vlt. činným jen dramatický odbor Sokola, který občas uváděl lehké operetky, které z obsahové a hlavně hudební stránky byly bezcenné. Hudební doprovod prováděli někteří místní hudebníci, ale výkon postrádal důsledné propracování. Koncertní činnost vůbec neexistovala, chybělo vedení.

Upozornil jsem na nedostatky programů i výkonů, což bylo uznáno a přijata nabídnutá spolupráce i pomoc. Když byl dán návrh co a jak se bude dělat, nikdo nechtěl věřit, že by se takový plán vůbec mohl uskutečnit. Sebekriticky prohlásili, že na takové skladby jejich síly absolutně nestačí a místní zpěváci že noty neznají. A tak do příští schůze byl vypracován a předložen nástin práce, tedy vlastně plán práce a to byl pojem v té době neznámý. Dohodnuty zkoušky a práce započala.

Doba války a okupace přinášela nesmírné obtíže. Snad právě proto lidé k sobě přilnuli.

Zapomnělo se na osobní nevraživosti, hlavně mezi místními kapelníky – u členů pěveckého sboru to bylo dobříž – začalo se studovat. Orchestr pracoval s velkým nájmem a pomalu se pozvětšoval o další hudebníky ze Zbraslavi, Davle, Štěchovic a dokonce i z Nové Vsi u Dobříše. Všichni jezdili dvakrát za těžkých okolností, bylo zatemnění, na ulicích i na nádražích tma, ve zkušební místnosti v suterénu sokolovny byla zima, nebopilo se. Bylo by dnes těžké vyjádřit historii způsobu a postupu práce, všechny nesmírné obtíže, ale naproti tomu i to upřímné nadšení jistě padesáti lidí. To by si vyžádalo objemnou knihu, možná i dvě.

No, a čemu zpočátku nikdo nevěřil, stalo se skutkem 12. října 1940. Byl proveden veřejný koncert s takovým úspěchem, že musel být 19. října opakován. Mimo árií B. Smetany, Ant. Dvořáka a Zd. Fibicha byly provedeny motivy z opery „V studni" od V. Blodka, zpívané místními sólisty i pěveckým sborem s průvodem orchestru.

Psalo se o tom v novinách. Zasloužený úspěch nadchl orchestr i sbor tak, že bylo dohodnuto studium dalšího koncertu. A tak si tento kolektiv doslova vynutil Smetanovu „Českou píseň" pro smíšený sbor a velký orchestr.

Nezaleklí se nesmírné práce, na kterou bylo předem upozorněno. Dne 6. dubna 1941 zazněla poprvé ve Vltavím slavná Smetanova Píseň česká v provedení se 40 členy ve smíšeném sboru a s 42 členy v orchestru.

Bylo nutno žádat protektorátní úřady o povolení jejího provedení.

Koncert měl velký úspěch a byl proveden dvakrát. Byli přítomni i místní Němci a velitel četnické stanice.

Rok 1941 byl jubilejním rokem Antonína Dvořáka. Bylo rozhodnuto oslavit toto výročí dvěma koncerty Dvořákových skladeb.

Pěvecký koncert byl proveden 16. srpna 1941 v sále u Zamrazilů a nastudovaný orchestrální koncert s programem Slovanských tanců



č. 2, 3, 4, 7, a 8, dále dvou Legend a předehry k III. jednání opery Čert a Káča, dále Arie Terinky z opery Jakobín a Slavnostní zpěv. Tento koncert byl zmařen vyhlášením stanného práva. Veškerá kulturní činnost byla zakázána a sokolovna uzavřena.

Zkoušelo se dále jen omezeně v bytech u Holečků a u Kubešů a v restauraci u Kořenských, ale i tak velitel místní četnické stanice upozornil na nebezpečí, kterému se všichni vystavují. Tím musela být činnost přerušena až na několik měsíců.

Teprve v prosinci 1942 byl uspořádán další koncert v sokolovně s programem známých skladeb W. A. Mozarta, B. Smetany a A. Dvořáka.

Velký úspěch koncertu vzbudil náladu na něco většího. Bylo vzpomenuto koncertu v roce 1940, na němž byly provedeny některé motivy z opery „V studni", které se tak líbily, že byl vysloven od všech ke studiu celé opery. Třebaže romantická a melodičnost opery a libreto z vesnického prostředí, bylo

nesmírně lákavé, bylo upozorněno, jak těžký je to úkol pro orchestr i sbor a ke studiu pobrová alespoň rok. Také finanční náklad na výpravu opery není malý. Proto byl uspořádán ještě jeden koncert z jehož výnosu se alespoň částečně měla krýt režie výpravy. Dalším problémem byl notový materiál opery, který nebyl k dostání. Partituru vlastnila jen velká divadla. Zásluhou dirigenta A. Nademlejnského byla nám zapůjčena Vinohradským divadlem partitura, s jejímž opisem jsem začal 3. ledna 1943 a dokončil 30. června 1943. Tato partitura má „jen" 312 stran. Mezitím 4 členové orchestru pomáhali s rozpisem materiálu pro orchestr. Tato práce se dělala jen v noci. Zkoušelo se ve staré škole, odkud jsme museli přenášet veškerý materiál do sokolovny, kam jsme směli zkoušet jen v neděli dopoledne z rozhodnutí tehdejšího pana správce budovy. Byly to nesmírné obtíže ze všech stran.

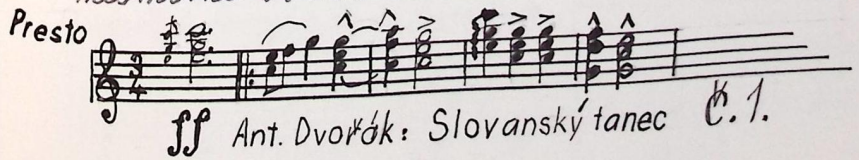

Konečně v červnu se začaly malovat dekorace, na nichž se pracovalo často celou noc. Malovali: Jos. Zikl, Břetislav Hodek, Alois Bozděch a Bedřich Novotný. Materiál a řemeslné práce zajistil pan Kubeš z papírny.

Konečně 17. července 1943 byla provedena premiera ve Vraném, 20. července se podruhé hrála ve Zbraslavi a 30. -"- znovu ve Vraném. Úspěch byl veliký, psalo se o tom v novinách. Jako čestný dar mi obecní úřad věnoval partituru Smetanovy opery „Prodaná nevěsta." Za zmínku ještě stojí, že rozšířený orchestr zaujal více než třetinu sálu sokolovny a že hlavní roli Lidunky zpívala místní znamenitá zpěvačka paní Helena Zvěřinová. Tolik o opeře, při jejímž provedení bylo činno téměř 100 lidí. Program a kritiky z novin jsou zachyceny v místní kronice.

Bylo doporučeno členům orchestru i sboru studium u dobrých pedagogů v Praze.

Učinili tak instrumentalisté Jiří Štefan a Břetislav Hodek, z pěvců A. Lacinová, J. Jandera a Vlasta Janderková.

Byla temná doba války a okupace. Zakázali nám zkoušky v sokolovně a tak členové orchestru ze Zbraslavi projednali možnost zkoušek ve zbraslavské škole. Celá činnost přesídlila do Zbraslavi a orchestr dále rozšířen na stav 50 členů s novým pojmenováním „Povltavské orchestrální sdružení." S ním byla provedena ještě ve válce řada koncertů ve Zbraslavi, některé i ve Vraném.

V roce 1945 přišla radostná chvíle osvobození našeho státu. Po delší přestávce začala nová práce. V roce 1946 byl uskutečněn koncert pod názvem „Umění všem." ve Zbraslavi.

V roce 1947 byla provedena ve Vraném n. Vlt. „Fidlovačka," dílo J. K. Tyla a Fr. Škroupa za režie Jiřího Štefana, scénu projektoval Dr. Břetislav Hodek a provedl ji jedinečně Josef Zikl. Úspěch byl veliký, zveřejněn v novinách účinkovalo včetně jevištních techniků, sboru sólistů herců a orchestru téměř 100 lidí.

V roce 1948 byl třikrát proveden koncert operních předeher a sice 31. října ve Vraném,

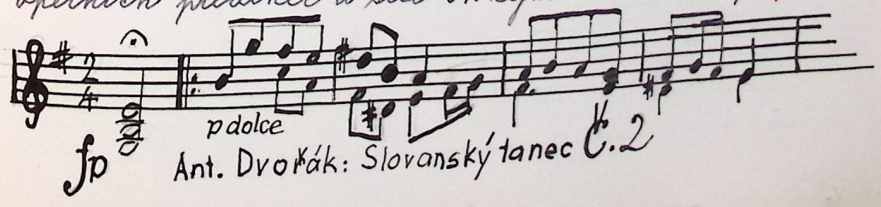

11. listopadu ve Zbraslavi a 12. prosince na všeobecnou žádost znovu ve Zbraslavi.

V roce 1949 byly dva velmi hodnotné slavnostní koncerty a sice 15. května ve Vraném a 11. června v Davli. V roce 1950 opět 2 koncerty: 20 května ve Vraném a 6. června ve Zbraslavi. V roce 1951 stoupla kvalita „Pavlovského orchestrálního sdružení" velmi. Okresní výbor KSČ Praha-jih pověřil ve Zbraslavi dne 12. června 1951 slavnostní koncert na oslavu 30. výročí KSČ, na němž s tímto orchestrem zpívaly členky opery Národního divadla v Praze, paní Zdeňka Hrnčířová a paní Ludmila Hanzalíková. Zpívaly s orchestrem arie z oper B. Smetany, A. Dvořáka a T. Blodka. Pronikavý úspěch koncertu byl uveřejněn v novinách a jmenované členky opery Národního divadla vyslovily orchestru upřímné uznání.

Poslední veřejný koncert tohoto orchestru byl proveden 26. dubna 1952 ve Zbraslavi.

Závěrem je třeba podotknout ještě některé momenty, týkající se bezprostředně této dvanáctileté činnosti: byla upřímná, naprosto dobrovolná, nikdo z ní neměl ani nejmenší prospěch, ale za to hodně úmorné práce všech zúčastněných. Vynikl jíží Štěpán Vak, že se pak stal prvním hornistou Smetanova divadla v Praze. Z popudu aktivních členů orchestru vyplynulo jednání o založení odborných škol ve Zbraslavi a ve Vraném. Byly to nejdříve městské hudební ústavy, pak hudební školy, které v roce 1952 převzal stát a konečně se staly státními školami pod názvem „Lidové školy umění." Nebýt kulturní činnosti „Pavlovského orchestrálního sdružení", sotva by byly vznikly tyto školy ve Vraném a ve Zbraslavi. Od roku 1953 dodnes vyšli z této školy lidé, kteří dnes zaujímají v uměleckém dění významná postavení. Jsou to: František Zelenka, dnes koncertní mistr orchestru Národního divadla v Praze,

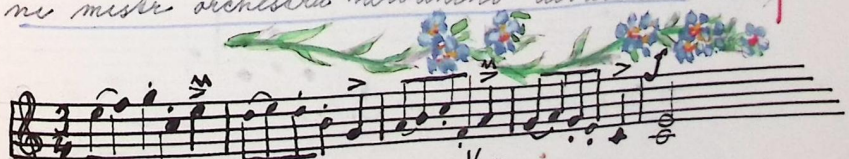

Ant. Dvořák: Slovanský tanec č. 3.

Antonín Žalud, člen orchestru Čsl. rozhlasu v Plzni. Dále Jaroslav Kimmer, člen orchestru FOK v Praze a Miroslava Dvořáková z Bojova, učitelka LŠU v Mnišku, Milan Hrubý, člen orchestru Smetanova divadla v Praze, Josef Vejvoda, člen orchestru Divadla ABC v Praze.

Všem jmenovaným poskytla nejen dobrý základ k dalšímu studiu, ale hlavně vřelý vztah k umění, to dobře vycítili a umanuli profesoři Konzervatoře v Praze.

V době války a okupace nás všechny posilovalo vědomí, že děláme něco ušlechtilého, co nám také dává víru v budoucnost, která přinese osvobození. Nezklamali jsme se.

Ještě dnes je v obci hodně účastníků, kteří neustále vzpomínají na tuto krásnou činnost a jistě nikdy nezapomenou. Úsilovná a svědomitá práce jim přinesla hodně úspěchů i radosti.

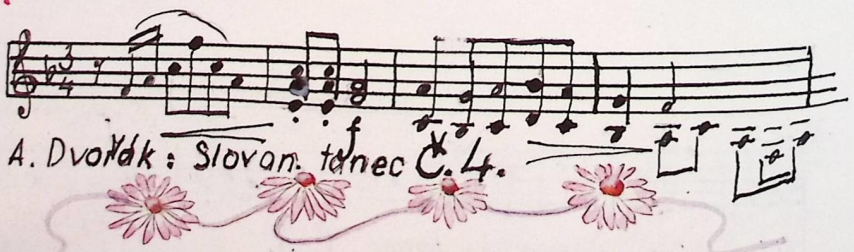

Sport

Hodnocení činnosti oddílu kopané TJ Sokol Vrané za r. 1989

Výbor oddílu konal své schůze každé úterý. V druhé polovině roku odstoupil jiří Veselý, což mělo vliv na práci výboru. Nebyla náhrada. Pravidelně byly hodnoceny výsledky družstev a zabezpečování dalších zápasů v domácím prostředí i na hřištích soupeřů.

V polovině roku byly problémy se zajišťováním dopravy, autobus byl nepojízdný, až na podzim byla zajištěna náprava. Práce výboru se soustředila na brigádnickou činnost, na sběr surovin a na kulturní činnost. To nám zabezpečovalo určitý příjem pro činnost.

V brigádnické činnosti bylo odpracováno 980 brig. hodin. Za uplynulý rok asi 280q šrotu.

Byly uspořádány 3 taneční zábavy.

V současné době hrají v soutěži 4 družstva. Hrají mistrovskou soutěž. Pohárového turnaje se v létě zúčastnilo družstvo starých pánů ve Zvoli.

Družstvo žáků v soutěži Okresního přeboru ročníku 1988/89 po skončení obsadilo 5. místo s 18 body, skóre 50:47.



V podzimní 1989-90 je na posledním místě s brankovým poměrem 7 : 59 se ziskem 1 bodu.

Dorostenecké družstvo v soutěži Okr. přeboru 1988/89 skončilo s 12 účastníků na 9. místě s 19 body a brankovým poměrem 56 : 62.

Bude mít co dohánět, aby nesputilo Okr. přebor. Umístění na 11. místě a skorem s brankovým poměrem 16 : 42 se 4 body tomu nasvědčuje.

I. B družstvo hraje v okr. soutěži ve IX. třídě. V ročníku 1988/89 mezi 12 účastníky se umístilo na 9. místě s 15 body a skorem 44 : 65.

Před zahájením soutěže se uvažovalo o přihlášení družstva. 2. místo 15 bodů skore 27 : 23 nabízí možnost postupu do III. tř.

I. A družstvo, hrající Okr. přebor roč. 1988/89, se snažilo o postup do nejvyšší třídy, ale záměr nevyšel. Umístění na 3. místě stejným počtem 33 bodů jako druhý — 7 bodů za vítězem Sokol Tuchoměřice. Brankový poměr 60 : 34 je uspokojivý.

R. 1989/90, po odchodu několika hráčů, není situace nijak příznivá.

Družstvo starších pánů skončilo ve Zvoli na 5. místě.

Pro rok 1990 stojí před hráči řada úkolů k zabezpečení úspěšné činnosti.

1.) Provésh úpravu hrací plochy opětovním hřiště, spravit lavičky.
2.) Vybudovat přístřešek pro autobus
3.) Pečovat o svěřený majetek
4.) Přispět k větší účasti diváků na hřišti.
5.) Zapojit se do sběru šrotu, který je pořádán výborem T.J.
6.) Při všech akcích dbát v první řadě na ekonomiku, bez které se žádná tělovýchovná jednota neobejde.

Výbor kopané.

Stolní tenis TJ Sokol Vrané
1.1. – 20.XI. 1989

Oddíl stol. tenisu má 6 registrovaných členů a dalších 5 žadatelů o registraci v oddíle. Od začátku soutěže 2x vyhráli, 1x remizovali, 2x prohráli. Za oddíl stol. tenisu odpracovali 152 hod. na údržbě stadionu TV a při sběru surovin. Jmenovitě se jedná o Fafejtu, Grabmyleka, Gramana, v čele s předsedou Jančíčkem.

Členové oddílu tenisu požadují na r. 1990:

1.) opravu střechy nad sálem
2.) zakoupení nového stolu na tenis

Zprávu sepsal Graman Karel,
předseda oddílu stolního tenisu

Zpráva o činnosti ZRTV TJ Sokol Vrané n. Vlt. za r. 1989

Nejmladší žactvo cvičí každé pondělí 16-17 hod. Toto žactvo vede Marie Kubelíková a Věra Dřímalová. Od 17. hod navazuje cvičení staršího žactva, které vede Martina Šlesrová a Petr Šusta. Na cvičení chodí do každého oddílu v průměru 20 až 26 dětí.
V pondělí od 19 hod. cvičí ženy aerobik.
V průměru cvičí 10 - 12 žen.

Od září 1989 se nacvičují „Tělovýchovné slavnosti." Cvičí 12 párů skladbu: „Rodiče a děti."

Slavnosti budou v Hostivicích 3. června 1990.

Dlouhou dobu upozorňuje Věra Dřímalová výbor TV na to, že na každou cvič. hodinu musí s dětmi ve věku 4-10 let přenášet poměrně těžké nářadí z nářaďovny do tělocvičny a zase zpět, přesto, že židle, které jsou podstatně lehčí a které přenášejí dospělí, jsou umístěny v přísálí.

Věra Dřímalová navrhuje, že by bylo možno provést výměnu a přemístit židle do nářaďovny.

Věra Dřímalová

Zpráva revizní komise TJ Sokol Vrané 1989

Složení revizní komise: Ing. Jiří Havlíček a Stanislav Hruška se začátkem roku sešli spolu s předsedou TJ Frant. Rezkem a pokladníkem TJ M. Čechem, aby provedli revizi činnosti a hospodaření TJ.

1.) Kontrola usnesení z výroční členské schůze TJ Sokol Vrané za 4. 3. 1989.
Nebyl splněn úkol dostavění garáže pro autobus. Ostatní úkoly byly splněny.

2.) Revize hospodaření: K 31. XII. 89 byl stav účtu u SBČS 27793,86 Kčs, na hotovosti v pokladně bylo 342,80 Kčs.

Pokladní kniha je vedena přehledně a je každý měsíc uzavírána. U všech položek je uváděno číslo účetního dokladu. Namátkově zkontrolované doklady obsahují všechny předepsané náležitosti.

3.) Schůzová činnost byla pravidelná, účast funkcionářů, zástupců oddílů je však sotva poloviční a činnost celé TJ zůstávala na bedrech šesti - osmi členů, převážně z výboru fotbalového oddílu.

4.) Zápisy ze schůzí hlavního výboru jsou vedeny přehledně v knize, též zápisy ze schůzí fotbalového výboru jsou vedeny v samostatné knize.

5.) Hlavní výbor se scházel 1x za 14 dní. Investiční majetek je každoročně uváděn v soupise jako příloha k ročnímu výkazu o hospodaření

6.) Členské příspěvky za rok 1989 byly vybrány asi z 80%. Zbytek je inkasován k tomu pověřenou osobou.

7.) V rámci péče o zařízení o budovy, byla vymalována sokolovna a byla provedena oprava komínů, střechy a kuchyňských prostor v suterénu.
Členy volejbalového oddílu bylo upraveno, zaplaceno hřiště na volejbal.
Nutnou opravu potřebuje také budova na Tatranu a přilehlé okolí.

Závěrem revizní zprávy lze konstatovat, že TJ Sokol Vrané svou funkci, ke které byla zřízena, plní.

Jachetní oddíl r. 1989 při TJ Sokol Vrané nad Vltavou

1.	Jachetní oddíl odpracoval na sportovním areálu	1157 hod.
2.	na údržbě modernizace lodí	720 -"-
3.	na rozpracování 3 lodí	450 -"-
	celkem neplacené brig. hodiny	2327 hod.

Oddíl odpracoval 2327 -"- -"- a uspořádal:
2 přednášky o závodních pravidlech,
2 společné kulturní akce
4 regaty na Vranské přehradě
letní tábor mládeže na Radavě

Stav členů: 55
-"- -"- : vodní turistiky 23

Oddíl zajistil doškolení jednoho rozhodčího 1. třídy. V celostátní soutěži oddíl (členové oddílu) získal 80867 bodů.
Ve Středočeském poháru obsadil Ing. Josef Sosnovec 1. místo a tím si zopakoval toto vítězství z roku 1988 ve třídě FINN.

Ve třídě Fireball si velmi dobře vedli Marval a Pícha. Ve třídě pro mládež LT Optimist byl nejlepší žák Daniel Konopáč a v žákyních Eva Marvalová.

Zprávy z obce. Pravomoc NV.

Tajemnice MNV pí. Olga Vlasáková vysvětluje situaci v obci, jaká byla, když ona sama nastoupila do funkce tajemnice. Členové rady měli větší požadavky, než nyní: Požadavky členů rady: přístavba školy z roku 1977.: jídelna, tělocvična atd.

Je rok 1989 a NV i ZŠ bojují o přístavbu dál. V prosinci min. roku na plen. zasedání ukázal předs. výstavby ing. Andrle studii, která byla podle návrhu vedení ZŠ, komise výstavby a nám plně vyhovovala - rozp. cca 8-10 mil. Studii musela architektka předložit ředitelství školské výstavby KNV. A tam se vyjádřili tak, že tuto studii nepustí do komise, protože není podle jejich striktní směrnice. Inkemjrka tedy sedla a uvedla studii přístavby v soulad s jejich striktní směrnicí. Architektonická komise předtlanou studii schválila.

Ale tato přístavba vyjde na 24 mil. a to nám obres nedá a na studii podle striktních směrnic zaplatíme 38 000 + 10% přirážku. Nic jiného nám nezbude, než požádat ONV, aby vyvolalo jednání za účasti ředitelství školské výstavby KNV, NV, ZŠ a architektky a uvedlo věci na správnou míru. Předseda vlády říká v projevu, že se ozývá kritika na nehospodárnost. Jestliže ale prohrajeme a striktní směrnice zvítězí, pak přístavbu mít nebudeme i když ji chtěli již v r. 1977 a možná i dříve.

Plánování 200 bytovek

O plánovaných 200 bytovek by se podělily PP, NV, ZŠ a ostatní organizace, které mají své vlastní pracoviště. K tomuto malému sídlišti je požadováno i obchodní středisko, cukrárna a restaurace. Skutečnost snažení NV i PP za 12 let: Předseda NV informuje dne 27. dubna 1989, že bude svoláno jednání o výstavbě 200 bytovek. A zase mají občané možnost říci: „NV nic pro lidi nedělá!"

Znečišťování ovzduší

PP v posledních 3 neděl ích zásobovaly z komína kysličníkem siřičitým ovzduší. V minulém týdnu tolik, že ředitelka MŠ musela poslat děti z hřiště do budovy, protože se tam i v okolí rozprostíral mrak dýmu. Volala v této záležitosti ihned ředitele PP. Takžeže jsme mu volali 3 dny před ředitelkou v 7 hodin ráno, kdy se valil dým celým horním Vranným vč. školky. Papírna napomíná, že existuje státní technická inspekce, pro kterou máme připraven dopis, pokud se situace nezlepší.

Jak taková inspekce postupuje, ukáže nám další případ: Zdravotní komise dostala v radě úkol prověřit stížnosti občanů na fekální zápach ze zvolského potoka.

Přijela neohlášená revize na čistírnu odpadních vod a do česká vodohospodářská inspekce, ONV a Hydroprojekt. Při té příležitosti jsem je upozornila na občasný zápach ze zvolského potoka, který protéká přes naši obec do Vltavy. Podotkla jsem, že bude léto a mohla by vzniknout u občanů i dětí případně infekce. Provedli revizi naší ČOV, která je v pořádku, jen není zajištěna dostatečná likvidace kalu. Není ho kam vozit, ale to je starost Stč. K. Provedli zároveň revizi i zvolské čističky a v protokole bylo zapsáno, že kanalizace je vybudovaná jako oddílná, v období deště přiteká na čistírnu větší množství vody, což nasvědčuje tomu, že splašková kanalizace je netěsná. Konstatovali, že zároveň vypouštěním nečištěných fekálií dochází k hygienickým závadám zvolského potoka.

Vypouštěním nečištěných odpadních vod z ČOV Zvole došlo k porušení § 25 vyhl. 138 a jsou naplněny podmínky pro uložení pokuty. Neohlášením havarie ČOV Zvole jsou naplněny podmínky pro uložení osobní pokuty ve smyslu § 9.

Komise míst. hospodářství vydala povolení o prodeji zboží a poskytování jiných služeb

Jsou to bratři Petr a Antonín Čapkovi na poskytování občerstvení, Kolábové na šití a Křivánkové na stříkání a údržbu osobních vozů. Vláda má zájem, aby taková povolení byla udělována. Kdo opravuje ledničky, kije, opravuje televizory a pod., ať se přijde informovat. Vyhláška je k dispozici

Odbor obchodu. ONV svolal

Prodejny „Potravin",
-"- „Jednoty"

na náš NV k jednání zaměstnance obou prodejen z důvodu dovolených.
Zaměstnanci „Potravin" chtěli povolení k uzavření prodejny v létě na účelem dovolených. Aby se jim umožnilo čerpání dovolené podle ZP bylo dohodnuto, že prodejna „Potravin" nebude uzavřena, ale od 17. července do 25. srpna bude omezený prodej a to od 7 hodin do 11,30 hodin.
Podniku „Jednota" byl dán termín otevření prodejny č. 19 v Nových Skochovicích ke dni 1. 7. 1989. Pokud termín nedodrží, bude Jednotě podle zákona 127/81 Sb. uložena pokuta. Prodejna je uzavřena od března

Vylepšení služeb na přívoze:

Ke zkvalitnění služeb na přívoze, podařilo se zakoupit lano a to v Ostravě. Nyní je s. Ryšánek v jednání s firmou o jeho odborném natažení. Místní rozhlas byl též opraven podle plánu k 30. 5. Některé práce budou realizovány do konce října.

Silnice Vrané–Zbraslav

byla rozhodnutím NV k 12. dubna t. r. předána Okresní správě silnic. Když byl zástupce OSS na NV, řekl, že všechny opravy silnic jsou předem plánovány na ně nemají pro nedostatek finanční prostředky. Je nutné jít na ONV, resp. půjdeme na dopravu s. Poláčka, kde by z rezervy neměl fin. prostředky. Právě tak chceme požádat o dotaci na opravu silnice Vrané–Štěchovice, jak bylo odborem dopravy slíbeno.

Potíže s fekálními vozy:

V květnu DP absolutně dosloužil fekální vůz. Ačkoliv od února jezdily DP pro různé náhradní díly do Prostějova, Liberce a po našem okolí, odcházelo postupně všechno, ale ut jsme nesehnali nic.

Proto nám zhruba 3–4 neděle vypomáhaly cizí fekální vozy. Podařilo se nám sehnat starší fekální vůz IFA 3 měsíce po generálce se soudním odhadem Kčs 101 000,-. Požádali jsme okres o dotaci 51 000, Kčs, prostože 50 tis si DP na fekální vůz vydělaly. DP provozovna již postupně vyřizuje objednávky.

V rámci ekoprogramu rada NV žádá majitele domů, aby nepoškozovali životní prostředí a nevylévali fekálie na zahrady, veřejná prostranství a podobná místa.

Narušují tím zdroje vod a náš cíl je zlepšení kvality vody. Fekálie patří do ČOV.
(Čističky odpadních vod.)
Provozovna služeb na základě objednávek provádí odvoz do ČOV. Kontrolní činnost NV bude zajištěna tím, že jmenovité objednávky na odvoz fekálií jsou evidovány v knize DP, takže je lehké najítele domů, kteří v roce 1988 neobjednávali odvoz, zjistit. Zatím jen jako informace pro NV.
Teprve za rok 1989 bude uplatněn postih jako přestupek podle zákona 60/61 Sb. a jako takové trestáno. Jednou již s ekologií i čistotou ovzduší musíme ve Vraném začít.

Přeměny NV koncem r. 1989:

Jednání mimoř. plenárního zasedání řídil posl. Beran.
Úkolem bylo vyřešit kádrové otázky MNV.
Návrhová komise (ing Anděl, Malá, Marholdová) navrhla plenární zasedání projednat a schválit tato kádrová opatření a změny:

1.) odvolat z funkce předsedy MNV Václava Dráby na základě jeho vlastní žádosti,
odvolat Václava Dráby z funkce člena rady MNV.
-"- -"- -"- na vl. žádost jako poslance MNV.

2.) zvolit do funkce předsedy MNV poslance ing. Jiřího Havlíčka, čl. rady, bydlícího ve Vraném od r. 1978, absolvent VŠE, vedoucí programátor analytik, ženatý, narozený v r. 1945.
Zvolit Blanku Bělíkovou, předsedkyni KMT do funkce člena rady MNV.
K předloženým návrhům se přítomní poslanci vyjádřili kladně a vyjádřili souhlas s návrhem rady MNV.

Studánky

V blízkém okolí obce se nachází 5 studánek, ale pouze v jedné z nich je voda z bakteriálního i chemického hlediska vhodná i pro kojence. (Také proto je využívána občany ze všech okolních obcí i z Prahy). Nachází se v lesním prostoru jihovýchodně od obce Březová asi 3 km od Vranče a asi 500 m od Vltavy v prostoru základny vodních lyžařů. Nedostatkem studánky je nedostatek vody v letních měsících.

Studánka je zabetonována ve skále a opatřena stříškou, voda vytéká novodurovou trubkou. V současné době pobřebuje zrekonstruovat - hlavně je potřeba zvětšit skalní nádržku - rezervoár vody a novodurovou trubku nahradit kohoutem.

Další dvě studánky mají vodu vhodnou pro dospělé, (ale nevhodnou pro děti - vysoký obsah dusičnanů) Vyšetření vody se provádí již 2 roky každé tři měsíce.

1. Další studánka se nachází u chalupské usedlosti v prostoru „Amerika." Je to studánka (v současné době novodurová trubka, vedená ze skalní štěrbiny) velice stará a její místa vždy v minulosti vodu chutnou a pitnou. Dnes se množství dusičnanů pohybuje v rozmezí 30 - 40 Mg NO^{-3}/L.
2. Druhá z těchto dvou studánek je v prostoru pod lesní školkou nad lesním hřištěm u Žvolského poboka je tvořena přírodní stružkou a nádržkou (dnes zaskřešené) a voda odtéká novodurovou trubkou. Množství dusičnanů se pravidelně pohybuje kolem 30 mg/L a druhou nepříjemnou vlastností je nepřístupná poloha ve skále.

Další dvě studánky (v lese u Ameriky a u dvou osamocených chat 50 m od silnice Vrané - Březová) mají vodu nepitnou pro

vysoký obsah dusičnanů (značně překračuje povolené maximum 50 mg/L – voda je ovlivňována splachy z polí v prostoru nad studánkami.

V širokém okolí Vraného se vyskytují již jen další dvě studánky s vodou vhodnou pro kojence (bohužel, jsou od sebe vzdálené jen asi 150 m) – jsou v údolí Zahořanského potoka asi 500 m proti proudu od soutoku s přítokem, pramenícím v blízkosti zbalého údolí pod Černíky.

Zvolská Homole

Zvolská Homole vznikla ve starohorách usazením a řadíme ji do Barrandienského proterozoika. Rozloha chráněného území je po rozšíření 51 ha od r. 1989 chráněné naleziště (od r. 1956 navrženo na SPR)

Patří mezi nejmohutnější skalní masivy ve Středním Povltaví. Převážně je tvořena jílovitými břidlicemi s vložkami drob a min. Geologickým podkladem jsou algonkické břidlice, místy s vápencovými čočkami. Největší část rezervace zaujímají skalní stepi, dále pak teplomilné křoviny, teplomilné doubravy a habrové doubravy.

Typickými druhy skalních stepí jsou lakýrce skalní, česnek horský, lomikámen vždyživý, rozchodník bílý atd. Na půdách s vyšším obsahem vápníku roste vřes, kostřava ovčí pavinec horský atd. Teplomilné křoviny jsou na Homoli rozšířeny ostružiníkové a tvoří je dřišťál obecný, skalník celokrajný, svída krvavá atd. Teplomilné doubravy jsou rozšířeny na jižních a západních svazích, nejvíce podél skal. Charakteris-

tické druhy tohoto společenstva jsou dub zimní, ježáb muk, kalina tušalej, v podrostu pak prorostlík srpovitý, kokořík vonný, oman srstnatý, kopretina chocholičnatá atd.

Habrové doubravy tvoří souvislý porost v severní části území. Jsou tvořeny habry, babykami, klenem, mlíčem, břízou, lískou atd. Na jaře v podrostu nalezneme dymnivky, orseje, sasanku hajní, kopytník evropský, pižmovku mošusovou a jaterník podléšku. Ze vzácných živočichů se na Homoli vyskytuje např. mravenec drnový, krajník pižmový ještěrka zelená.

Výzkum tohoto území má dlouhou tradici 1. botanické výzkumy zde byly uskutečňovány již v 18. století, výzkumem hmyzu se zabývali v minulém století otec a syn Nickerlové (Salvádor). Na přelomu století zde působil

vranský občan Theodor Krása, úředník pražské poštovní spořitelny (nar. 14. I. 1875 - zemřel 10. III. 1961). Theodor Krása objevil na Homoli velice vzácného mravence bachratého.

Vzácné rostliny v okolí Vraného

Když vynecháme všeobecně známé cenné území chráněného naleziště Zvolská Homole, nachází se větší množství chráněných druhů rostlin v prostoru mezi Vltavou a osadou Březová

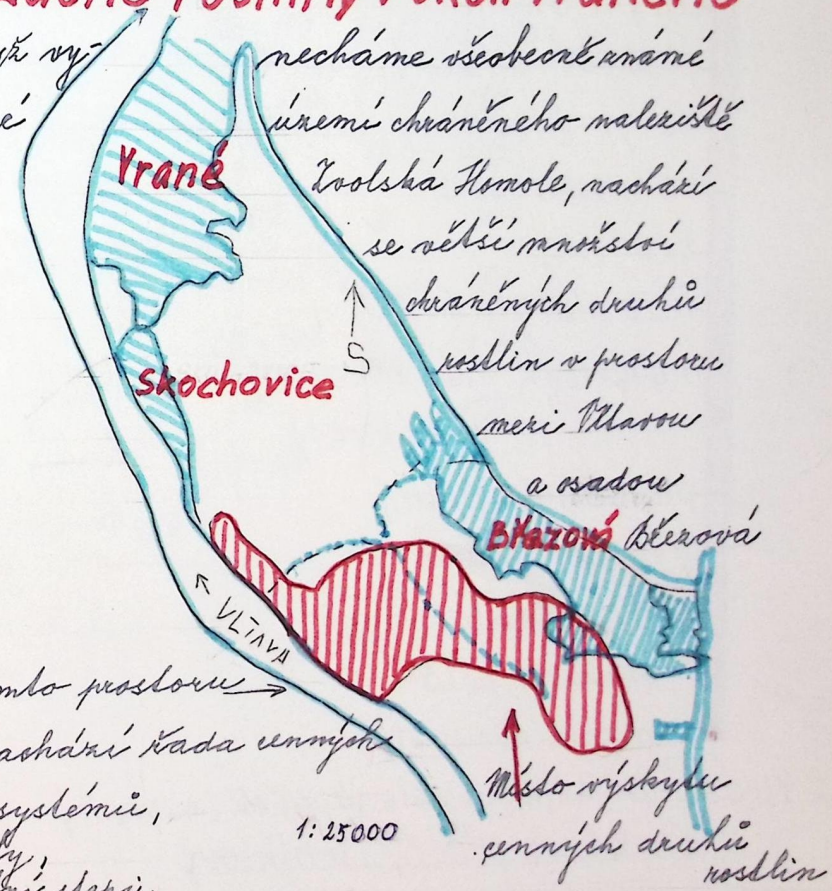

V tomto prostoru se nachází řada cenných ekosystémů, skály, skalní stepi, dubohabrové háje.

Místo výskytu cenných druhů rostlin

Z chráněných druhů rostlin se zde nacházejí:

bělozářka liliová
—"— větvitá
chrpa chlumní
jalovec obecný
kavyl (Ivanovy vousy)
koniklec luční
Kruštík
lilie zlatohlávek
medovník meduňkolistý
velkokvětý
plamének přímý
prvosenka jarní
řeřicha skalní
třemdava bílá
vemeník dvoulistý

Z živočichů: ještěrka zelená, mlok skvrnitý
otakárek ovocný ifeniklový

Cenné stromy v obci

	Obvod kmene ve výši 130 cm	výška stromu	přibližné stáří
4 lípy srdčité u zdravot. střediska	90–120	8–10	?
Jírovec maďal u bytovek proti PP	225	20	100–120
Jírovec maďal u zahrad restaurace	150	20	100–120
Lípa srdčitá ve dvoře vedle restaurace	130	21	150
3 Lípy srdčité u uhelných skladů	10–190 235	7–15	120–150
9 Jírovců maďalů u hřbitova	90–230	8–12	150
Lípa srdčitá u hřbitova	200	9	160
Jilm vaz u Vršičky, odp. sod	180	18	?
32 Lípy srdčité u silnice ke hřbitovu	41–155	195–22	150
4 Buky lesní na hřbitově	195–310	?	120–140
Lípa srdčitá na hřbitově	160	16	150
10 Lip srdčitých u požární zbrojnice	110–160	–	?
2 Jírovce maďaly		–	

Str. 274–281 zpracoval
Jan Vršička, učitel ZŠ
ve Tvarném n. Úhlavou

Černý pátek 17. listopad 1989

Svědectví z Národní třídy

Žalujeme !!!

Úvod: Rok 1989 bude trochu odlišný od zápisů předcházejících, protože nastal takový politický převrat, který nelze v tomto zápisu opomenout. Proto úvodní stať nebude se týkat pouze naší obce, ale je pojata z celostátního měřítka událostí.

První kapitola je převzata z výrazné dokumentace tisku. Je to svědectví těch, kdož byli účastníky nebo svědky listopadových událostí. Tato atmosféra se projevovala nejen v hlavním městě, ale ve všech městech a obcích a taktéž i u nás.

Tento úvod mi ochotně nadiktovala vzácná moje přítelkyně Božeska Hofmeisterová. Nikdy na ni nezapomenu. (Zemřela 8. května 1990. Pohřeb měla na Zbraslavi 16.-V.- v kostele sv. Jakuba v zámku

Před Májem stál kordón asi v pěti řadách těch sedmnáctiletých kluků v helmách. Stále měli vpředu plexisklové štíty. A pak nás zmačkli a už se nedalo dýchat! Asi 2 m ode mne dostala jedna paní infarkt. Začal jsem křičet, že tady umírá člověk a vyváděl jsem tu paní z davu. Povedlo se mi to. Přijížděly první transportéry, pak příslušníci s červenými barety, vzadu se ozýval štěkot psů. Dozvěděl jsem se, že ani jeden neměl náhubek.

Příslušníci bili ženy, bili děti a bili staré lidi. A my jsme byli tlačeni na sloupy takovým způsobem, že tam křupaly kosti. Že jsme slyšeli jak křupou kosti o hrany sloupů.

M. P.

.... Že jsou tam děti ....

Zatlačili nás ke vchodu k bývalému „METRU". Lidé doslova řvali hrůzou, křičeli, že jsou

tam děti !!!.... Všechno bylo zbytečné, dokonce ještě v tu chvíli jsme odmítali vylomit mříž do pasáže, protože my přece nechtěli násilí.
Pak už přišla známá ulička „ran." Vedle mne padla pod údery mladičká dívka, kluk jí běžel na pomoc, po ráně obuškem do hlavy zůstal ležet, donesli ho někam za radlice transportérů, já sám jsem dostal tři do hlavy, zad a ramene a můj poslední pocit byl asi ten, že líp by bylo v „antonu", protože na ulici můžou zřejmě úplně všechno
P. P.

Na vlastní oči:

Dne 17. listopadu 1989 jsem se zúčastnil pokojné demonstrace studentů, která byla brutálně potlačena.
Prohlašuji, že jsem viděl na vlastní oči, jak

4 příslušníci SNB a jeden příslušník červených baretů chytili mladou dívku, drželi ji roztažené ruce a nohy a obušky ji bili do břicha a do obličeje. Zároveň do ní kopali. Příslušník červených baretů ji vší silou udeřil obuškem přes prsa. Poté ji za vlasy odtáhli k policejním antonům. Tento akt na mne nejvíce zapůsobil jakou krutostí s dívkou zacházeli. M. K.

Tohle vám vadí?

Stál jsem u několika svíček na rohu podloubí, když z autobusu, který odvážel příslušníky pohotovostních oddílů, vystoupil rozzuřený příslušník, zřejmě velitel skupiny a svíčky začal rozšlapávat. Na dotaz udivené ženy: „Tohle vám vadí?" reagoval tak, že skočil do autobu-

jsu a dožadoval se obušku od svých kolegů. Jelikož mu nikdo obušek neposkytl, vrhl se na ženu, uchopil ji za vlasy a několikrát jí odloukl hlavou o sloup. Zhroutila se na zem a on ji kopl do boku. Po tomto brutálním zákroku byla žena odvezena záchrannou službou do nemocnice Pod Petřínem, kde byla hospitalizována s podezřením na otřes mozku. Do nemocnice jsem ji doprovázel Z. H.

Svědectví Dr. K. V. jít z nemocnice:
Co mi přesně je, nevím. Otřes mozku nám. Zatím nesmím opustit lůžko. Musím ležet. dostávám injekce po kterých pořád spím.
Ještě něco chci říct: Můj otec před padesáti lety organizoval pohřeb Jana Opletala. Nedušil, jak sám řekl, že po padesáti letech bude bezpečností Československa umlácena jeho dcera....

Tabulka základních diagnoz,

uvedených v lékařských zprávách, vydaných účastníkům, poraněných při zákroku na Národní třídě, dne 17. listopadu 1989.

Diagnoza:

Pohmoždění trupu, končetin	20
—"— hlavy, obličeje	21
Zlomeniny paže či zápěstních kůstek	6
Zlomeniny nosních kůstek	4
Poranění páteře, pohmoždění	4
Otřes mozku I. stupeň	3
—"— —"— II. —"—	4
Pohmoždění mozku, kontuze	3
Kolapsový stav, psychotrauma akutní	4
Pohmoždění krční páteře	2
Pohmoždění ledvin hematom celkem	71
Polytrauma mnohočetná poranění	20

Modlitba pro Martu

2. Ať mír dál růstává ..... (refr.)

Že domov svůj můžeš vybojovat
k obraně svého srdce,
víš,
však mocných slov musíš překročit.

Křivda, lež, násilí,
kéž tvou hlavu neschýlí
Teď víš ....

3. Ať mír dál růstává..... (refr...)

Zápis v kronice za r. 1989
byl odevzdán 26. září 1990

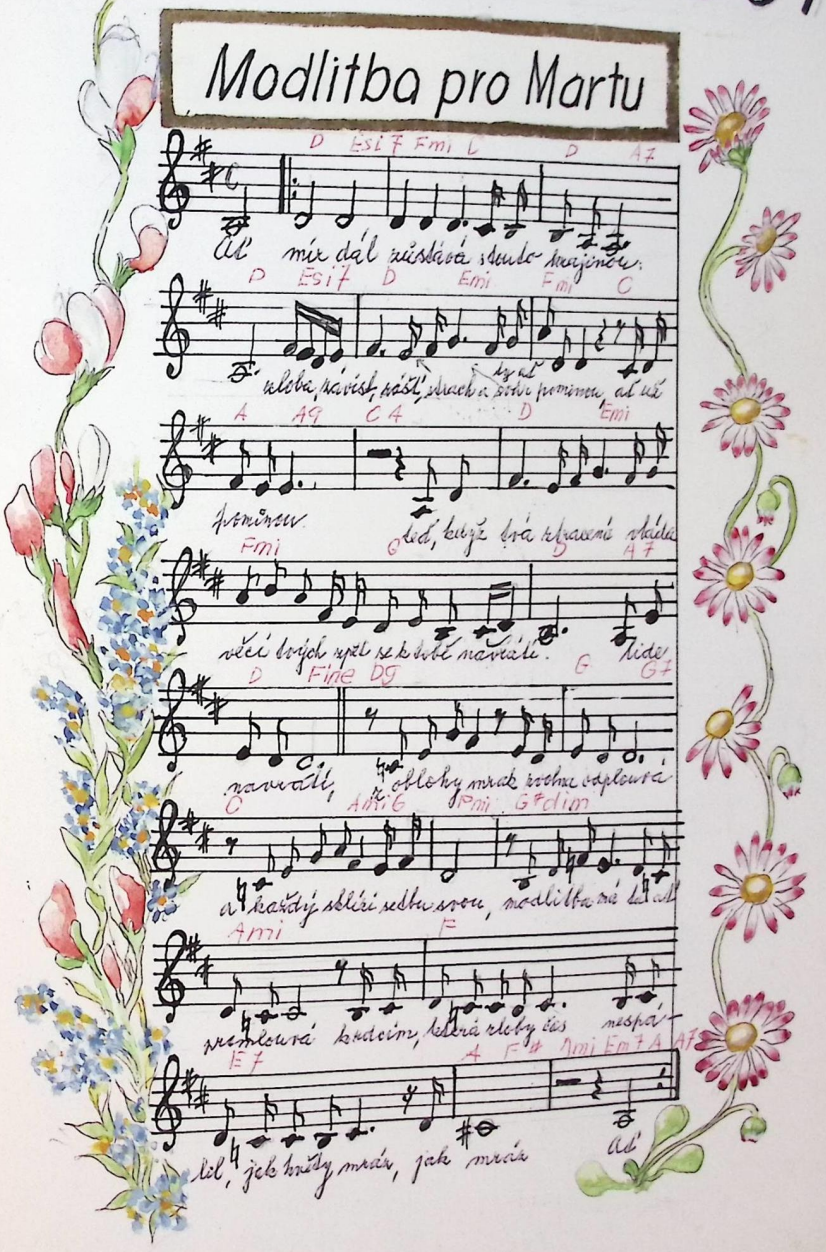



1990
91

Počasí

Leden 1990

7. 1. −10°C zataž.
8. 1. 14°C −11−
9. 1. −7°C drobný sníh
10. 1. −8°C zataž.
11. 1. −3°C polojas.
12. 1. −2°C zataž.
13. 1. +1°C 0°C celý den +10°C
14. 1. −1°C 0°C polojasno, klid
15. 1. 0°C-1°C −11−
16. 1. neměřeno, kolem 0°C
17. 1 +10°C zat.
19. 1. +1°C −11−
21. 1. +3°C v noci silný vítr, silný déšť!!!
22. 1. +4°C, +5°C celý den pod mraky
23. 1. +2°, +3°C zataž.
24. 1. +5°, +6°C déšť, vítr !!! zataž.
25. 1. +6°C zataž. déšť celý den
26. 1. +6°C vítr
27. 1. ráno kolem 0°C
28. 1. 1°C
29. 1. +2°C přes den slunce
30. 1. −3°C zataž.
31. 1. −1°C mlha nad řekou

Únor 1990

1. II. +2°C +3°C
2. II. 0°C
3. II. zataž. v noci silný vítr !!
4. II. 0°C —"— —"— —"—
3. II. 0°C
6. II. −7°C přes den
7. II. −5°C
8. II. 12°C zataž. velmi červené, fialové červánky
9. II. +3° —"—
10. II. −5°C
11. II −1°C vítr, poprašek sněhu
12. II 0°C denně +3°C vítr
13. II. −3°C
14. II kol. 0° 5 cm sněhu mokrého – roztál
15. II. +1°C +2°C padá mokrý sníh
16. II. 0°C, −3°C
17. II. −2°C, −3°C jasno, klid
17. II. +3°C obloha čistá
18. II −1°C
19. II. +2°C oblačno
20. II. +8°C +4°C slunečno +4°C
21. II. −1°C mlha nad řekou, Cukrák zamlžen
22. II. +1°C —"— silná, velmi špatné vidění, asi 20 m
23. II −4°C —"— —"—
24. II. −5°C mlha
25. II. −1°C " odpoledne slunce
26. II +10°C přes den +22°C, v noci velký vítr
27. II. +4°C nárazový, déšť, silně hřmí, burácí
28. II. +6°C —"— vítr, přes noc déšť, nepříjemný vítr

Březen 1990

1. III. +5°C Celou noc silný nárazový vítr zataženo
Všude v ČR hlásí polomy v lesích
Křivoklátsko, v minulých dnech v Západní Evropě, mnoho lidí přišlo o život, auta byla smetena do moře, padající stromy zabily lidi v autech

Rozhlas hlásí, že ráno to byla vichřice, spíše uragan až 160 km/hod.
Velké škody v Záp. Evropě, opět pohromy.

2. III. −1°C 0°C od rána padá mokrý sníh
3. III. −4°C, 0°C, +1°C, v 11 hod. drobný hustý sníh −1°C na zemi taje, zvedá se vítr
4. III. 0°C +1°C, slabě zataženo
5. III. +2°C +3°C polojasno vítr +3°C
6. III. +4°C slabě zataženo, silný vítr
7. III. +6°C polojas.
8. III. +2°C +5°C
9. III. +2°C velmi silný vítr – vichřice po celé republice
Polomy, na Moravě, v Přerově
10. III. +3°C, +5°C zataž., vítr, celý den pod mrakem
denní tepl. +6°C.
11. III. −5°C v noci denní tepl. kolem +7°C
12. 13. III. denní slunce, někdy přes +20°C
18. III. −3°C v noci −3°C polojasno
19. −3°C polojasno
21. III. +8°C —"— vítr
27. III. −1°C chladno −8°C
28
29. 30. +3°C } +4°C celý den

Duben 1990

1. IV. 0°C velmi silná hustá mlha
2. IV. 0°C přes den 22°C
3. IV +3°C jasno
4. IV. +5°C, +4°C, zataž
5. IV. -1°C jasno
6. IV. +3°C v noci déšť, ráno slabý trvalý déšť.
7. IV. +3°C zataž. -"- -"- slabý trvalý déšť.
8. IV. +3°C "
9. IV. +11°C polojasno, místně zmrzly
9. IV -4°C -5°C zmrzly i brambory ve skleníku
ořechy docela zmrzly i květy magnolie,
10. IV. -5°C " "
11. IV. +3°C zataž. vítr, déšť v noci
12. IV. +3°C -2°C přes den občas vítr
13. IV. -1°C
14. IV. -1°C 0°C jasno
15. IV. +2°C dopol. občas
16. IV. +5°C ranní mrazíky
neměřeno
20. IV +3°C, +4°C teplo, jasno
21. IV. +4°C
22. IV +5°C polojasno
23. IV. +5°C oblačno
24. IV. +5°C déšť, zataž, v noci déšť
25. IV. +5°C, +6°C, silný déšť
26. IV. +7°C, zataž., vítr
27. IV. +2°C, +3°C -"- večer déšť
28. IV. +2° +3°C -"- nárazový vítr stále
29. IV +4°C
30. IV. -"- ráno vítr, občas slunce

Květen 1990

1. V. +3°C až 4°C zataž.
2. V. +20°C
3. V.
4. V.
5. V. } neměřeno
6. V.
7. V.
8. V. +7° +8°C bouřka, déšť, v 16 hod. klid
9. V. +8° velká -"- kolem „Cukráku", kroupy
10. V. neměřeno
11. V. +12°C, +13°C ve 12,30 hod. bouří v dáli (ještě na severu)
12. V. +10°C, +11°C pod mrakem
13. V. +7°C +8°C jasno v 10 hod., 15°C
14. V. +7°C přes den vítr
17. V. +5°C
18. 19. V. neměřeno
20. V. +5°C, +6°C jasno, přes den teplo na slunci
21. V. +5°C na slunci teplo, před polednem slabý déšť
22. V. +9°C +14° dopol.
23. V. 9°C zataž, slabá mlha mizí
24. V. +12°C silná mlha
27. V.
28. } 0°C až -3°C } ranní teploty jsou mírné, chvílemi
29.
30. V. 0°C jasno
31. V. +2°C střídavě oblačno

Červen 1990

1. VI. -15°C až +6°C
2. VI. +8° C denní šepl. +17°C, 18°C
3. VI. +7°C zataž., v noci déšť, přes den přeháňky
4. VI. +9°C -"- " " ráno mrholí
5. VI. +9°C jasno, oblačno občas návalový vítr
6. VI. 9°C +12°C zataženo celý den
7. VI. +10°C polojas +15°C v 15 hod. +20°C oblačno
8. VI. 9°C střídavě zataž. občas slunce
9. VI. +8°C večer a v noci déšť 2. den voleb
10. VI. +5°C v 7 hod.
11. VI.

celé dny zataženo, občas chvíli slunce.

Denní teploty 16°C až 20°C

16. VI. 10°C +15°C zataženo
17. VI. 10°C ráno -"-
18. VI. 10°C jasno v 9 hod. 15°C jasno
19. VI.
20. VI.
21. VI. parný tropický den
22. VI. 11°C 10° - 12°C

26. VII. 26°C poledne 40°
28. VII. +18°C mlha nad řekou, k večeru déšť
29. VII. +16°C silná mlha 35°C
30. VII. 18°C parno

Již celý červenec je horko, dusno, zahrady i pole schnou, lidem vysychají studny vody ubývá, lidé mohou stát na dně studní s vodou pod kolena (Kutilovic), skalničky v zahradách i travníky uschly.

Červenec 1990

1. VIII. Ve Vranem jezdí cisterny s vodou, nalévají občanům do studní, ale voda se stejně neudrží. Rozhlas a televize již měsíc slibují déšť, přeháňky, bouřky a nic se neděje.

Lidé nemohou prát, nemají na mytí nádobí, ponalu ani na vaření.

Ve skutině července pršelo slabě 10 minut v noci a ráno to nebylo ani znát.

Denní teploty jsou až do 36°C na slunci i 42°C.

Konec července horko, dusno, suché studny..!!!

Srpen 1990

1. VIII. 10°C odpoledne 36°C a 38°C ...
2. VIII. TV slibuje déšť, přeháňky a nic ...
3. VIII.
4. VIII.
5. VIII.
6. VIII.

Až konečně v noci trochu déšť, Ráno mírně poprchává, ve 13 hod. velký déšť asi 20 min. V Praze prý také po 55 ti dnech

7. VIII. +11°C, +13°C mlha, zataženo
8. VIII. +7°C -"- -"- ve 12 hod. 25°C
9. VIII. 9°C, +10°C mlha, oblačno, ve 14 29°C 20 hod., +22°C.
10. VIII. +11°C zataž. mlha, přes den 22°C, občas vítr chvílemi slabý déšť

Srpen 1990

11.VIII. - 11°C, 12°C zataž. 12 hod. +20°C polojasno.

12.VIII. +10°C ve dne horko, parno dusno až do večera od 17 hod. +20°C až do večera, všude bouří, ale nepršÍ.



13.VIII. +12°C jasno  klid. Ve Vranéně začalo pršet po setmění ale nebouřilo

14.VIII. +17° oblačno až zataženo, ve 12 hod. jasno 30°C v 18 hod. 33°C, v polostínu parno, dusno.

15.VIII. +17°C v noci déšť, ráno déšť

16.VIII. +14°C velká mlha, pak jasno, ve 12 hod. 30°C v 17 -"- 37°C 

17.VIII. +14°C v noci déšť, ve 12 hod. +15°C slabě prší

17. VIII. kvete asi 12-15 květů magnolie. Na jaře zmrzly všechny magnolie v obci, úplně přes noc (mělybarou žabáku.

18.VIII. +7. zataž, 13 hod. +25°C, oblačno  17 hod., na slunci +30°C

19.VIII. +12°C zataž. v 8 hod. +14°C, v 11 hod. +18°C.

20.VIII. +14°C oblačno, 12 hod. +25°C, slabě oblačno k večeru náhlý, silný déšť.

21.VIII. +13°C krápe, pak přeháňky, studený vítr

22.VIII. +12°C zataž., -"-, déšť

23.VIII. +11°C +12°C, +7°C strašně silná mlha

24.VIII. +7°C velmi špatná viditelnost. Cukrák není vidět

26.VIII. +16°C až 17°C, zataž., v 9 hod. 19°C, ve 13 hod. +32°C 

27.VIII. 12°C 17°C, mlha, horko  20°C, v 15 hod. 35°C 

29.VIII. +12°C polojas. 13 hod. 36°C jasno. (Prezident V. Havel na návštěvě na Slovensku) horko, parno 35°C 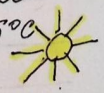

30.VIII. 12°C zataž. ale stále horko 32°C vítr

31.VIII. 12°C, 13°C, vítr celý den  vítr chladnější

Září 1990

1.IX. +12°C, +13°C

2.IX. +12 zataž., v 8 hod. drobně prší, ve 13 hod. +16°C.

3.IX. +10°C -"- večer občas přeháňky, v 18,30 h +18°C

4.IX. +10°C -"- vítr

5.IX. +7°C chladno, vítr - střídavé počasí

6.IX +12°C zataž. vítr

7.IX. +9°C -"- denní šepl. +16°C.

8.IX. +9°C -"- denní šepl. +16°C

9.IX. +10°C -"- zataž.

10.IX. +10°C déšť -"- vítr

11.IX. +8°C -"- časté přeháňky

12 IX. 7°C, 16°C

13.IX. 5°C

14.IX 9°C chladno, odpol. jasno, na slunci asi 21°C

15.IX. +5°C zataž mlha, vítr

16.IX. 8°C 9°C zataž. vítr 

17.IX. +2°C -"- zima, ve 12 hod. slunce, vítr

18.IX. +10°C v noci déšť, ráno v 8 hod. znovu déšť večer v 21 hod. opět déšť +7°C

19.IX. +6°C slabý déšť v noci, ráno sychrá je zataženo

20.IX. +7°C celý den vítr, od 12 hod. jasno

21.IX 7°C zataž. celý den silný vítr, odpol. déšť Byli jsme na letišti s příbuznými. Byl strašný nesnesitelný vítr

22.IX. +7°C zataž. vítr odpoledne déšť

23 IX. +12°C 13°C klid, teplo

24.IX. +8°C +9°C vítr celé dopoledne, k večeru déšť v 17 hod. +12°C polojasno

25.IX. +4°C jasno, klid, 27.IX. 6°C +7°C polojas. občas klid

28.IX. 15°C +8° jasno, slunce

29.IX +6°C polojasno, klid 

30.IX. +10°C střídavě vítr, slunce

Říjen 1990

1.X. 15°C až 16°C
2.X. +7°C mlha
3.X. +8°C +10°C teplo celý den
4.X. +9°C zataž., velká mlha
5.X. +10°C -"- -"- -"-
6.X. +6°C vítr, nepříjemné počasí, zataženo
7.X. +9°C jasno, je neděle 9 hod. zataženo
8.X. +8°C, +9°C jasno nárazový vítr, 13 hod +11°C
9.X. +5°C, +6°C zataž., vítr, mlha, asi 14°C
10.X. +1°C +2°C ráno mlha, přes den 25°C jasno
11.X +2°C polojasno, 18°C mlha
12.X. +2°C +3°C
13.X. +5°C zataž., mlha
14.X. +6°C v 15 hod. 34°C; jasno, od 10 hod
15.X. +6°C v 11 hod. mlha
16.X. +6°C mlha, od 10 hod. jasno, v 17 hod. 16°C
17.X. 22°C odpoledne
18.X. +7°C celý den vítr, mlhavo, zataž. v 16 hod déšť v 16 hod. déšť, v noci déšť
19.X. +7°C v 10 hod. +9°C mlha +6°C občas slabý déšť
20.X. +3°C zataž., mlha
21.X. +3°C -"- -"-
22.X. -3°C první mráz, zataž.
23.X. -5°C polojas., ve 12 hod. +14°C na slunci jasno
24.X. +2°C

Listopad 1990

1.XI. +6°C občas déšť, občas slabé vyjasnění
2.XI. +3°C zataž., slabý déšť, večer +4°C
3.XI. +2°C Plzeň, Šustičky
4.XI +2°C neměřeno
5.XI 0°C zataž., padá mokrý sníh.
6.7.XI. +2°C zataž. celý den, přes den dešťové přeháňky
8.XI. +3°C -"- ranní zepl. +3°C, -5°C

Mezinárodní den studentstva

16.XI. 7°C dešťové přeháňky v 16 hod. náhle déšť
17.XI. +10°C střídavě vítr, silný nárazový vítr
18.XI. celou noc déšť, někde polomy
20XI. +2°C +3°C. slabě zataženo
21XI. 5°C vítr -"-
22XI. +2°C +3°C zataž. Margareta Tatcherová podala demisi
23.XI. +2°C v noci déšť
24.XI. -2°C -3°C, mlha od 11. hod. stále slunce, v noci mráz nad řekou a na skále stále mlha
25XI. 0°C mlha celý den
27.XI -2°, -3°C střídání dešťě, mlhy, zataženo
28.XI. v noci déšť, mlha, vychladno
29.XI. 0°C +1°C, +2°C
30.XI. +1°C +2°C polojasno, v noci déšť, přes poledne

Prosinec 1990

1.XII. -7°C zima
2.XII. -4°C
3.XII. -6°C v 10 hod.
4.XII. k ránu déšť, mokrý sníh, velké mokré vločky
5.XII. -6°C zima celý den
6.XII. mokrý sníh kred šaje
7.XII. -12°C -"- -"- -"- -"-
8.XII. -12°C -"- -"- -"- -"- polojasno
9.XII. -6°C zatáž., mlha
10.XII. -10°C "
11.XII. 0°C +3°C
12.XII. 0°C až 1°C zatáž. ve 14 hod. -1°C
13.XII. -2°C slabě zatáženo, mlha, v noci déšť
14.XII. 0°C, +1°C páno po dešti (mlha) mokro, v 17h -3°C
15.XII. Celý den padá mokrý sníh, zima sníh je rozbředlý
16.XII. -3°C
17.XII. -2°C v 9 hod. slunce a pak celé odpoledne
18.XII. -2°C zataženo silně v poledne +2°C tma
20.XII. -4°C studený vítr celý den
21.XII. -1°C

Nemělo: Skoro celé vánoce bez sněhu
střídavě mráz až -8°C, -10°C občas déšť

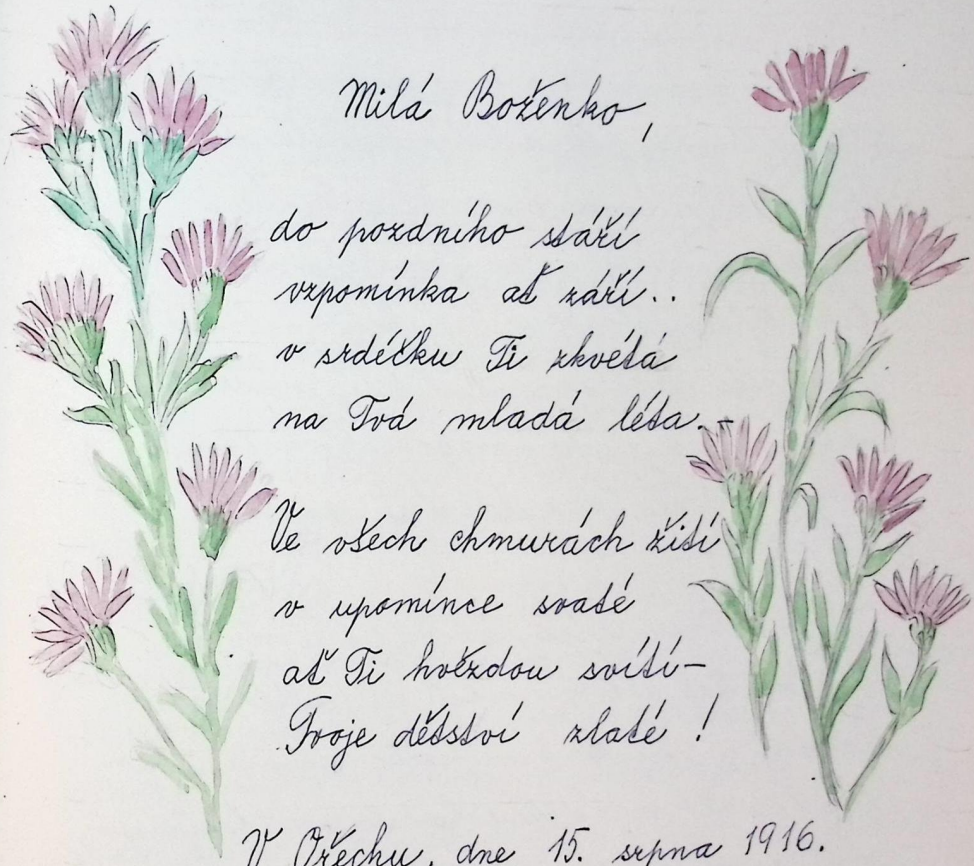

Milá Boženko,

do pozdního stáří
vzpomínka ať září..
v srdéčku Ti zkvétá
na Tvá mladá léta.

Ve všech chmurách žití
v upomínce svaté
ať Ti hvězdou svítí –
Tvoje dětství zlaté!

V Očechu, dne 15. srpna 1916.

J. S. Baar,
farář.

Božena Hofmeisterová píše:
Za svůj největší životní dar považuji, že mi bylo dopřáno po celou dobu Baarova působení v Očechu žít 12 let blízko něho v Reporyjích

Božena Hofmeisterová se narodila 25. IV. 1907 v Řepořyjích u Prahy. Působila mnoho let jako kulturní pracovnice, vedla i městskou kroniku na Zbraslavi. Sloužná léta byla lektorkou Krajského ústavu pro další vzdělávání učitelů v Praze a okolí. Dvě z jejích pedagogických čtení byla odměněna státními cenami.

I v důchodu více než 20 let se věnovala Bož. Hof. aktivní práci učitelské, vzdělávání mladších kronikářů, napsala několik her pro mládež, pohádek, (rozhlasových) rozhlasových her apod. Často psala do mnoha novin.

Ráda a ochotně jezdila přednášet i do okolních obcí v okrese a zvláště ráda navštěvovala školy. S úsměvem a vlídně odpovídala na dětské zvědavé otázky.

Z dětí Boženy Hofmeisterové

Pro děti: Honza hledá štěstí
Pohádky dědečka hajného
Rozhlasové hry: „Alšův slabikář."
Nespokojený stromeček
Kuba jede do světa
Vzpomínková kniha: Osm let s Václavem Benešem Třebízským se dočkala už dvou vydání.

Poslednídílo: „Okouzlený milenec Chodska"

je věnováno vzpomínkám na faráře Jindřicha Šimona Baara z Chodska, který byl velmi častým hostem v Řepořyjích. Toto dílko, bohužel, čekalo v tiskárně přes 17 let. Zato z pultů všech prodejen zmizelo v jediném týdnu.

Vzpomíná Bož. Hofmeisterová

Většina z nás prostých lidí se ve stáří ohlíží zpět a snaží se předat další generaci svědectví o tom, jak šel život. Pokud jsme měli štěstí potkat výjimečnou osobnost, neměli bychom krásné vzpomínání uzavřít pouze do úzkého rodinného kruhu, ale měli bychom jím podarovat i ostatní.

Tak je tomu u mne. Také náš kraj v samém sousedství Prahy je poznamenán památkou chodského krále; vždyť mezi námi prožil nejdelší a nejplodnější úsek života i strašný požár první světové války.

Byl u nás rád. Rád nepřestával vzpomínat a často srovnával romantickou krásu Chodska s rovinatým krajem kolem Čáslavi. K nám do Reporyj na nádraží měl slabou půlhodinku obsypanou alejí, do Prahy pak dvě stanice. Vyplnilo se mu přání žít nedaleko hlavního města. Na dosah Národní divadlo, koncerty, knihovny, výstavy. Jeho pražští přátelé, spisovatelé, novináři, umělci měli k němu jen skok.

Toto Baarovo vzpomínání by se mohlo nazvat: „pocta rodinného chodského stolu."

Takový dubový stůl byla fortelná práce dávného mistra truhláře, z jehož rukou už před staletími vypadla navždy pila i hoblík, ale jehož dílo dosud žilo a sloužilo. Stával v roku světnice, široce rozkročený na zkřížených nohách. Jeho části nebyly spojeny ani jediným hřebíkem. Baar říkal, že kdyby takový stůl ovládal lidskou řeč, mohl by být kronikářem rodu. Na desce stolu se prohánovala i novorozeňata. Když nevěsta obřadně opouštěla domov, také stůl býval zahrnut do veršovaného loučení:

Přemůj milyj bílyj stole,
mývaly tě ruce moje
kdo tě po mně mývat bude,
haš mně tady víc nebude?

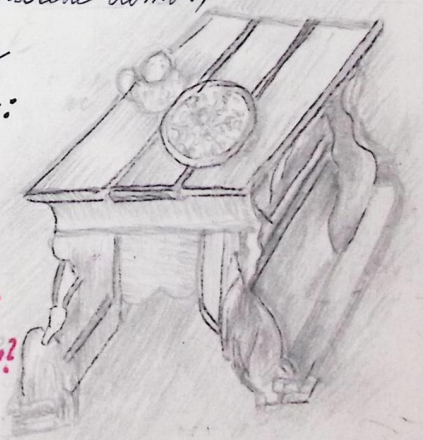

Soutěž Nezmaři „Zlatý list"

Ve dnech 20.–23. 9. 1991 soutěžil přírodovědný oddíl Nezmaři v národním kole soutěže „Zlatý list". Toto národní kolo se skládalo z hodnocení celoroční práce, z její obhajoby a z přírodovědné stezky, na které byly prověřovány znalosti soutěžících v nejrůznějších disciplínách biologických, v ekologii, fenologii, ale i v topografii, meteorologii a zdravověd.

Náš oddíl reprezentovali: Petr Obermajer, Vendula Mandová, Bára Cihelková, Alena Jílková, Eliška Zemanová a Iva Matyášová a dosáhli výrazného úspěchu – obsadili v starší kategorii 1. místo. Podařilo se nám tak zlepšit loňské druhé místo.

Nezmarský ranec zpráv

Přírodovědný oddíl Nezmaři začal od září 1991 vydávat školní časopis, který se jmenuje Nezmarský ranec zpráv, informací a zajímavostí. Časopis obsahuje řadu pravidelných rubrik – např. zprávy ze školy, zprávy ze zajímavých oddílů, vlastní tvorba, doporučuji hry a soutěže ze života dětí, písnička atd. Na přípravě časopisu se podílejí členové oddílu a příspěvky získáváme i od ostatních žáků školy. Články a zprávy jsou doplněny fotografiemi a kresbami členů oddílu. První číslo bylo vydáno v nákladu 100 výtisků a bylo v prodeji za 3 Kčs žákům školy a v omezeném počtu i ostatním občanům.

Obnovení dětské činnosti organizace JUNÁKA

Převratné změny v naší společnosti umožnily 18. prosince 1989 obnovení činnosti dětské organizace Junák. Stalo se tak na valné hromadě v Městské knihovně v Praze.
19. prosince téhož roku se sešlo ve Vraném ve vypůjčené třídě ZŠ prvních dvacet dětí, které projevily zájem o činnost v této organizaci. Schůzka byla informativní a Jiří Pežina a Pavel Filip na ní zájemcům vysvětlili o jakou organizaci se jedná a jaké jsou její cíle.

8. ledna 1990 byl ve Vraném založen oddíl chlapců - vedoucí J. Pežina a oddíl děvčat, vedoucí B. Andělová. V březnu přibyl oddíl vodních skautů, vedoucí Rott.

Činnost chlapeckého oddílu v r. 1990:
Činnost byla zaměřena na vytvoření dobrého kolektivu a na základní výcvik v tábornických dovednostech a pobytu v přírodě. Bylo nutno také mezi chlapci vytvořit dobré kamarádské vztahy. Naším prvním větším cílem byl tábor v červenci 1990 a pro tábor je nutný dobře sžitý kolektiv

Tábor 1990.

Tábor se konal na historickém tábořišti vranských junáků z let 68–70 u rybníka Zmrhal u Soběslavi.

Tábora se zúčastnilo 20 chlapců a 2 vedoucí. Tábořili jsme prozatím pod vypůjčenými stany, ale tábor se vydařil a znamenal dobrý odraz do příštího roku.

V září 1990 převzal vedení oddílu Pavel Filip. Přišlo několik nováčků, ale většinu členstva tvořili chlapci z loňska, bylo tedy možno zahájit náročnější činnost. Začali jsme bojovat o ladem ležící klubovnu PO, kterou používala ZŠ jako sklad. To se nám v lednu 1991 podařilo. Bylo nutno začít s opravami, abychom se měli kde scházet, také jsme chtěli dát o sobě vědět veřejnosti a vykonat nějakou veřejně prospěšnou akci.

První akcí byl sběr starého papíru od občanů. Nejprve jsme to brali jako pomoc vlastní kapse, ale nakonec se ukázalo, že pomáháme i obci, neboť sběrna papíru byla zrušena a starý papír v domácnostech překážel. V dubnu jsme se pokusili vyčistit Dravkov. Chtěli jsme vyburcovat občany a zamezit dalšímu znečišťování této rokle. Domnívali jsme se, že naším činem vyvoláme lavinu zájmu

o toto území děsu, ale rokle slouží jako „černá skládka" dál. Rokli jsme čistili od železného šrotu a přes nepřízeň počasí jsme z rokle vynesli 3200 kg železa. Akce se zúčastnily všechny 3 oddíly a i někteří rodiče. Poslední veřejně prospěšnou akcí byla anketa Obecního úřadu o skládkách. Fungovali jsme jako nosiči anketních lístků.

V červenci 1991 jsme opět pořádali letní tábor, opět u Soběslavi. Táboru se zúčastnilo 21 členů a veškerý tábornický materiál byl náš vlastní. To byl nejvýraznější úspěch neboť kromě stanových pláten bylo vše ostatní zakoupeno z peněz námi vydělaných. V současné době má oddíl 26 členů, kteří jsou rozděleni do 4 družin. V září zahájíme již třetí rok naší činnosti.





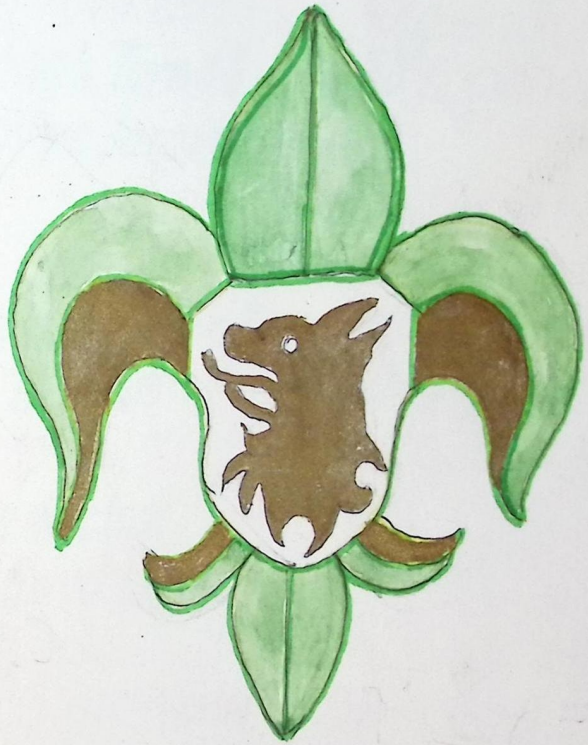

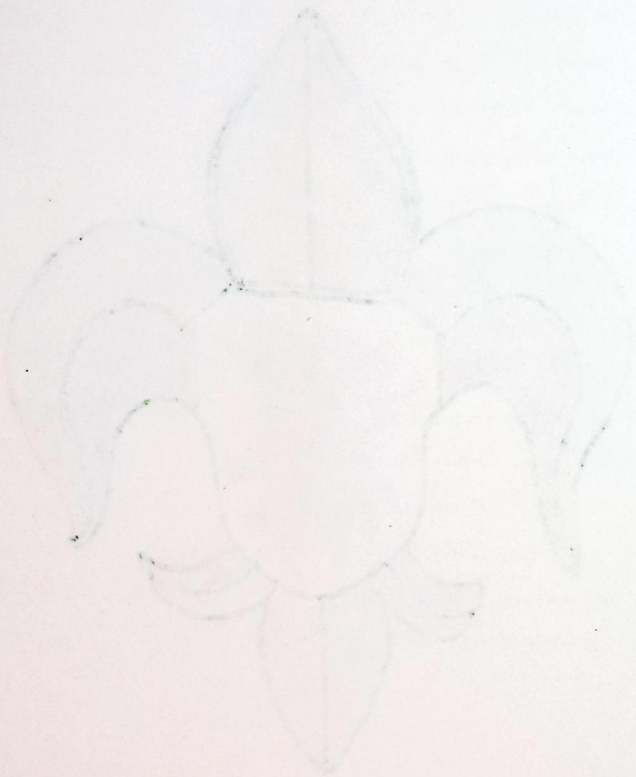

Vítání občánků v r. 1990, 1991

1. 6.

Bárta Lukáš 9. 1. 90
Onderková Karin 6. 3. 90
Mariánek Tomáš 5. 6. 90
Bejšovec Jaroslav 15. 10. 90
Drdová Helena 2. 10. 90
Procházková Alice 24. 10. 90
Kropáček Tomáš 5. 11. 90
Vrba Tomáš 13. 11. 90
Sládečková Kristýna 11. 12.
Rožec Michal 11. 12.
Mináčová Lucie 16. 12.

Tancošová Klára
Neuschlová Adéla 7. 5
Kociánová Barbora 1. 6. 91
Katzerová Tereza 22. 6. 91
Ardonová Tereza 10. 7. 91
Dvořák Jan 7. 8. 91
Burian Karel 28. 8. 91

19. 10. 91

19. 10. 91 Šimonová Anna
*23. 1. 91 Novotná Petra
29. 1. 91 Klapka Pavel
4. 2. 91 Rákosník Jiří
15. 3. 91 Beranová Michaela 15. 3. 91
22. 3. 91 Liška Ondřej 22. 3. 91

Opravy v ZŠ v r. 1991

1. tř.	16	½	pí. uč. Křížková Marie
2. tř.	24	"	-"- Plecháčková -"-
3. tř.	21	"	-"- Vopatová -"-
4. tř.	25	"	-"- Vernerová Ivana
5. A.	15	"	Vrtiška Jan
6. A.	20	"	Bláhová Věra
7. A.	25	"	Strnadová Blanka
8. A	19	"	Čadilová 2
5. B	20	"	Pašková Eliška
6. B	24	"	Liznová 2
7. B	25	"	Zlámalíková Jana
8 B	20	"	Smoláková Dana

Ředitelka školy zást. ředit.
Alena Kiliánová, Blanka Běličová

II. st. školník a topič Pavel Douša,
I. st. školnice a uklízečka pí. Provazníková Hana
topiči Halva a Halvová

Změny v ZŠ o prázdninách

a) vyměněna elektroinstalace od přívodu až po celé budově, sekání ve zdi zásuvky, vypínače rozvodné skříně nářivky sklepy družina, půda, sborovna, ředitelna,

b) po začištění zdí bylo třeba seškrábat všude vrstvy starých maleb a znovu vymalovat – celá budova, třídy, chodby, kabinety, sborovna, ředitelna.

Elektroinstalace: firma Čermák ze Zbraslavi, soukromník

Malování – firma Janeček a Jamrik Praha

c) Oprava vodorovných prasklin WC školník + zavedení nového vodovodu do školní dílny – firma Kačáka, soukromník.

Novinky v ZŠ:

Byt školníka je využit na
a.) počítačovou pracovnu
b. pracovnu na sledování videa
c.) sklepní prostor přebudován na fotokomoru,
d.) jídelna přemístěna z nevyhovujícího prostoru v suterénu do MŠ.

) Na jaře působil na ZŠ kanadský lektor na angličtinu 2 měsíce
f.) 19. 9. nastoupil opět lektor z Kanady na 2 měsíce

ZŠ Vrané
Vyučuje: ZŠ Davle
Výzkumný ústav Strnady
dospělí z Vraného (večer) (dospělí)



Blahopřejeme:

V srpnu VII	se dožila	80ti let	pí. Marie Kšandová
-II-	se dožil	80 -II-	pan Vladimír Pašek
-II-	se dožil	82 -II-	-II- Václav Jahoda
-II-	se dožila	83 -II-	pí. Petromila Borovičková
-II-	se dožila	86 -II-	pí. Antonie Petráková
V září VI r. 91	se dožila	80 -II-	pí. Anna Martínková
-II-	se dožila	80 -II-	pí. Růžena Zamrazilová
-II-	se dožil	82 -II-	pan František Brůna
-II-	se dožila	86 -II-	pí. Marie Jirásková
-II-	se dožila	88 -II-	pí. Anna Marholdová
-II-	se dožila	91 -II-	pí. Marie Trnková
V říjnu r. 91	se dožila	80 -II-	pí. Františka Zdvihalová
-II-	se dožila	88 -II-	pí. Albína Hlavsová

Všem jubilantům blahopřejeme, přejeme hodně zdraví a životní pohody.

Úvodem...

V červenci 1992 jsem přijala od Obecního úřadu ve Vraném nesnadný úkol: doplnit a dále vést záznamy v obecní kronice.

Od roku 1986 byla úspěšnou kronikářkou učitelka Božena Brunová, nadaná výtvarnice, která na stránkách obecní kroniky nechává za uplynulá léta charakteristický výtvarný rukopis. Bohužel, vysoký věk (80 let) a nemoc způsobily, že zápisy za poslední roky, které byly v naší zemi poznamenány významnými politickými změnami, bude nutno stručně a pravdivě doplnit. Po poradách se zkušenými kronikáři i pracovníky Regionálního muzea v Jílovém se dávám na nesnadnou dalši cestu:

Nová kronikářka

Jmenuji se Jiřina Benedetti, rozená Hovorová. Narodila jsem se 17. července 1927 v Čakovicích, okres Praha-východ. Otec byl venkovský krejčí, matka švadlena.

Do obecné školy jsem chodila v Krhanicích, měšťanskou školu jsem navštěvovala v Týnci n/ Sázavou.

V letech 1942-1946 jsem studovala na Ženském učitelském ústavu v Praze. Maturovala jsem 20. V. 1946. Protože po druhé světové válce byl naprostý nedostatek učitelů, nastoupila jsem již 1. června 1946 na dvoutřídní obecnou školu v Hradištku pod Meduňkem. Po třech letech jsem byla přeložena na trojtřídní obecnou školu v Kamenném Přívoze. Od 1. září 1950 až do odchodu do důchodu v roce 1990 jsem působila jako učitelka i jako zástupkyně ředitele na Základní škole ve Vraném. V roce 1953 jsem se provdala za Jiřího Benedetti (matka Češka, otec ital. stát. příslušník). V roce 1961 se mi narodil syn Jiří.

Za dlouhá léta učitelské práce ve Vraném se vlavicích přede mnou vystřídaly tři generace. Snad i tento fakt pomůže mé kronikářské práci.

Listopad 1989

Události, které vyvrcholily v Praze 17. listopadu 1989, přinesly nečekané změny (viz kronika str. 282) v celém našem státě. Po brutálním zásahu policie na Národní třídě vyhlásili studenti pražských středních a vysokých škol generální stávku až do vyšetření a potrestání viníků. Ke studentům se připojila většina jejich profesorů, pražští herci, členové Čs. filharmonie a řada dalších kulturních pracovníků.
Do politického života vstoupili lidé do nedávna komunistickým režimem věznění a pronásledovaní.
Na školách, v divadlech a na náměstích se otevřeně hovořilo o politických změnách v naší zemi, o její demokratické budoucnosti. Vlna stávek, shromáždění a nadšení se rozšířila z Prahy do Brna, Bratislavy a mnoha dalších měst. Delegace studentů a herců se vydávaly za dělníky do závodů. Stovky zahraničních novinářů sledovaly v celém Československu pád komunistického režimu bez násilí, teroru a hrubých emocí. Nazvaly jej proto „sametovou revolucí."

Také vranští občané v sychravých listopadových dnech jezdili i se svými dětmi denně do Prahy na tisícová shromáždění na Václavském náměstí, kde hovořili z balkonu vyd. Melantich Václav Havel, Alexandr Dubček, Vattr Komárek, kněz Václav Malý, dokonce i komunističtí funkcionáři, na př. Vasil Mohorita. Po léta mlčící zpěvačka Marta Kubišová zpívala zakazovanou „Modlitbu" (kronika str. 289) a Československou státní hymnu.

V těch dnech i mnozí občané ve Vraném vrátili výborům KSČ své stranické legitimace bez obav, že budou pronásledováni. Žáci a učitelé vranské školy nosili trikolory. Děti se dovídaly také o jiných organizacích, než byl nařizovaný Pionýr.

V neděli, 26. listopadu 1989 se konalo v Praze na Letenské pláni mnohatisícové shromáždění občanů. Lidé, kteří přijeli ze všech koutů republiky, byli velmi ukázněni a sami si organizovali celou akci. V těch chladných dnech byli k sobě všichni lidé mimořádně laskaví a vlídní, na náměstích se ozýval jásot a skandování: „Už je to tady!" a „Ať žije Havel!"
Z nadšení nad náhlými změnami vzniklo nové politické hnutí „Občanské fórum", na Slovensku „Veřejnost proti násilí."

Občanské fórum

Také v naší obci bylo založeno Občanské fórum především občany, kteří se dříve nikdy politicky neangažovali. Stalo se tak 22. listopadu 1989 a v jeho vzniku stáli manželé Velebilovi, Řehákovi, Novákovi, Mikoláškovi, Plecháčovi, p. Vlast. Bouška a později i řada dalších občanů. OF ve Vraném vzniklo jako jedno z prvních v okrese Praha-západ. Registrace jeho činnosti byla provedena v pražském Mánesu.

Činnost Občanského fóra:

Dne 4. prosince bylo do vranské sokolovny svoláno shromáždění všech občanů, které zajímaly politické změny v našem státě. Sál sokolovny byl přeplněn. Dostavila se i delegace pražských studentů - přímých účastníků událostí na Národní třídě. Byly promítány i filmové záběry, které byly při zásahu policie tajně pořízeny.

Další shromáždění, svolané OF, na 11. prosince, navštívené mnoha dalšími občany, skončilo diskusí, která vyústila více v osobní spory, než v konstruktivní řešení situace v naší obci.

Volba prezidenta

Dne 29. prosince 1989 byl zvolen prezidentem Československé republiky Václav Havel, první mluvčí Charty 77 a hlavní autor jejího prohlášení. Za svou občanskou odpovědnou statečnost byl komunistickým režimem třikrát vězněn; nenechal se ničím zastrašit a odmítl i propuštění z vězení podmíněné emigrací.

Svými esejí, výzvami a každodenním postojem se stal přirozenou autoritou nezávislých československých hnutí. Nebyl rozeným politikem; do politiky byl událostmi i celkovým postojem většiny, soustředěné v Občanském fóru, spíše vtažen. Prezidentská funkce jej „potkala", aniž o ni usiloval.

Amnestie

V lednu 1990 vyhlásil Václav Havel rozsáhlou amnestii, při níž v prvních třech týdnech roku bylo v celé republice propuštěno 23.000 vězňů. Převažoval totiž názor, že většina z nich ztratila svobodu díky nespravedlnosti komunistického režimu. Příležitost tedy dostalo co nejvíce obviněných a odsouzených.
Propuštění byli nejprve vítáni jako ztracení synové, ale opravdové, kvalifikované pomoci se jim nedostalo. Proto mnozí z vězňů selhali. Společnost si rychle osvojila nepodložený názor, že vzestup kriminality mají svědomí především ti, kterým byla v lednu 1990 nabídnuta velkorysá šance. Po dvou letech bylo dokázáno, že pravda je jiná, ale postoj veřejnosti se již nezměnil.

Na této stránce končí dodatek k událostem v roce 1989.

Jiřina Benedetti

OBEC VRANÉ NAD VLTAVOU

Sčítání lidu březen 1990

Ve dnech 2.-3. března 1990 proběhlo páté poválečné sčítání lidu, domů a bytů. Prvně od roku 1950 byla znovu zřízena rubrika „náboženské vyznání" a byl rozšířen počet národností. Mladá demokracie se u některých občanů projevila nechutí k této akci, hlavně při vyplňování majetkových poměrů (aut. pračka, barevná televize, telefon, auto, chata, chalupa atd.) Nelze proto brát všechny údaje za zcela úplné.

Trvale bydlící obyvatelstvo:

	celkem	muži	ženy	přít. obyv. při sčít.
Vrané	1415	673	742	1380
Skochovice	161	78	83	155
Celkem:	1576	751	825	1535

Počet ekonom. aktivních obyvatel:

	celkem	muži	ženy	nevyjíždějící
Vrané	791	380	411	492
Skochovice	77	41	36	53
Celkem:	868	421	447	545

Trvale bydlící obyvatelstvo podle věku:

Věková hranice	0-14 let	muži 15-39	ženy 15-54	muži přes 60	ženy 55 a výše
Vrané	296	419	396	99	204
Skochovice	32	42	38	19	30
Celkem:	328	461	434	118	234

Produktivita obyvatelstva v procentech:

	0-14 let:	produkt. věk:	poprodukt. věk:
Vrané	20,9 %	57,6 %	21,5 %
Skochovice	19,9 %	49,7 %	30,4 %
Celkem:	20,8 %	56,8 %	22,4 %

Sčítání lidu březen 1990

Základní údaje o domovním a bytovém fondu:

Domy trvale obydlené:

Uhrnem:	celkem	rod. domy:	neobydlené:
Vrané:	345	287	231	58
Skochovice:	86	56	55	30
Celkem:	431	343	286	88

Rekreační objekty:

		vyjmuto z bytového fondu:
Vrané:	366	0
Skochovice:	194	0
Celkem:	560	0

Byty:

Uhrnem:	Celkem:	
Vrané:	585	503
Skochovice	90	60
Celkem	675	563

Trvale obydlené (domy) byty:

	rod. domy	vyst. 1981-91: abs.	vyst. 1981-91: v %	neobydlené:
Vrané:	272	59	11,7%	81
Skochovice:	57	3	5,0%	30
Celkem:	~~675~~ 329	62	11,0%	121

Jubilanti jaro 1990

Zástupci Obecního úřadu blahopřáli našim spoluobčanům, kteří se letošního jara dožili významných životních výročí - mnozí v dobrém zdraví a plné svěžesti.

V lednu a únoru občánky

paní Marie Narovcová - 70 let
paní Marie Prokůpková - 80 let
paní Marie Rathouská - 82 let
paní Anna Klabíková - 86 let
paní Marie Skřivanová - 85 let
paní Anna Šustová - 84 let

V březnu a dubnu přibyli další jubilanti:

paní Anežka Bouškova	88 let
pan Václav Novotný	81 let
pan Karel Bouška	70 let
paní Anna Červochová	82 let
paní Blažena Klepetářová	70 let
paní Marie Koštálová	70 let
paní Marie Veselá	84 let
pan Rudolf Truka	90 let
pan Václav Svoboda	81 let
pan Josef Štor	70 let
paní Anna Petrášová	85 let
paní Anna Fafejtová	86 let
paní Emilie Doušová	87 let

Akademik prof. HUDr Josef Charvát, který se sám v plné svěžesti dožil vysokého stáří, praví:
„Dlouhý život je velkolepý pokus přírody..."

Volby listopad 1990

Podle zákona České národní rady ze dne 5. září 1990 se v naší obci ve dnech 23. a 24. listopadu 1990 konaly volby do Obecního zastupitelstva.

V naší obci bylo podle voličských seznamů zapsáno 1.171 voličů
voleb se zúčastnilo 910 voličů, t.j. 77,71 %
počet plat. volebních lístků 900, t.j. 76,86 %

Za Občanské fórum kandidovali:	obdrželi hlasů:
Ing. Marie Koubová, úřednice, 43 let, Vrané n/Vltavou	331 hlasů
Jana Velebilová, odb. ekonomka, 50 let, Vrané n/Vltavou	177 hlasů
Marie Kupsová, v domácnosti, 41 let, Vrané n/Vltavou	187 hlasů
Jiří Šťastný, řidič, 42 let, Vrané n/Vltavou	342 hlasů
Jan Blažek, řidič, 41 let, Skochovice	496 hlasů
Vratislav Novák, podnikatel, 50 let, Vrané n/Vltavou	344 hlasů
Vladimír Trojan, podnikatel, 34 let, Skochovice	380 hlasů
Stanislav Novotný, serv. mech., 45 let, Vrané n/Vltavou	313 hlasů
Ing. Václav Čížek, ved. MTZ, 31 let, Vrané n/Vltavou	424 hlasů
Emilie Sedláková, referentka, 42 let, Vrané n/Vltavou	172 hlasů
Václav Pužman, elektromontér, 34 let, Skochovice	147 hlasů
Ing. Jiří Havlíček, ved. analytik, 45 let, Vrané n/Vltavou	436 hlasů

Volby listopad 1990

Kandidáti za Československou stranu lidovou:	obdrželi hlasů
Jiří Peřina, technik, 53 let, Skochovice	734 hlasů
Oldřich Formánek, zámečník, 46 let, Vrané n/Vltavou	507 hlasů
Bohuslava Chvátalová, ekonomka, 43 let, Vrané n/Vltavou	362 hlasů
Ing. Alfons Limpouch, technik, 53 let, Vrané n/Vltavou	504 hlasů
Václav Havlíček, chemik, 55 let, Vrané n/Vltavou	640 hlasů
Blanka Toušková, úřednice, 39 let, Vrané n/Vltavou	297 hlasů
Pavel Kubec, elektromechanik, 43 let, Vrané n/Vltavou	505 hlasů
Pavel Šimeček, mechanik, 32 let, Vrané n/Vltavou	256 hlasů
Ing. Věra Dřímalová, technička, 47 let, Vrané n/Vltavou	432 hlasů

Kandidáti Komunistické strany Čech a Moravy:	počet hlasů:
Ladislav Ryšánek, technik, 52 let, Vrané n/Vltavou	203 hlasů
Jana Vrtišková, učitelka, 27 let, Vrané n/Vltavou	185 hlasů
Anna Klímová, dělnice, 48 let, Vrané n/Vltavou	130 hlasů
Jaroslav Kraus, dělník, 44 let, Vrané n/Vltavou	143 hlasů

Volby listopad 1990

Kandidáti Komunistické strany Čech a Moravy – pokračování

	obdržel hlasů:
Magdalena Smutná, úřednice, 45 let, Vrané n/Vltavou	139 hlasů
Jaroslava Vrauková, důchodkyně, 65 let, Vrané n/Vltavou	104 hlasů
Oldřich Sýkora, důchodce, 65 let, Skochovice	144 hlasů
Jiří Hekebraud, mechanik, 50 let, Vrané n/Vltavou	139 hlasů
Jiří Štefan, důchodce, 67 let, Vrané n/Vltavou	141 hlasů

Sdružení nezávislých kandidátů I:

Antonín Kramoliš, dělník, 47 let, Vrané n/Vltavou	211 hlasů
Marcela Rodingerová, technička, 42 let, Vrané n/Vltavou	153 hlasů

Sdružení nezávislých kandidátů II.:

František Rezek, lakýrník, 47 let, Vrané n/Vltavou	141 hlasů
Michal Dunár, číšník, 49 let, Skochovice	99 hlasů
Jiří Hárovník, úředník, 44 let, Vrané n/Vltavou	314 hlasů

Sdružení nezávislých kandidátů III.:

Ing. Tomáš Nikolášek, geodet, 32 let, Vrané n/Vltavou	166 hlasů
Jiří Bělič, jezuita, 42 let, Vrané n/Vltavou	232 hlasů

Volby listopad 1990

Výsledky voleb do Obecního zastupitelstva ve Vranéu n/Vltavou dne 24. listopadu 1990:

Občanské fórum	3.740 hlasů	35,27 %
Československá strana lidová	4.237 hlasů	39,96 %
Komunistická strana Čech a Moravy	1.328 hlasů	12,49 %
Sdružení nezávislých kandidátů I.	364 hlasů	3,42 %
Sdružení nezávislých kandidátů II.	554 hlasů	5,21 %
Sdružení nezávislých kandidátů III.	398 hlasů	3,74 %

Pořadí prvních 15 kandidátů podle počtu získaných hlasů:

1.	Jiří Peřina	ČSL	734 hlasů
2.	Václav Havlíček	ČSL	640 – " –
3.	Oldřich Formánek	ČSL	507 – " –
4.	Pavel Kubec	ČSL	505 – " –
5.	Ing. A. Limpouch	ČSL	504 – " –
6.	Jan Blažek, OF		496 – " –
7.	Ing J. Havlíček	OF	436 – " –
8.	Ing. V. Dřímalová	ČSL	432 – " –
9.	Ing. Václav Čížek	OF	424 – " –
10.	Vladimír Trojan	OF	380 – " –
11.	Boh. Chvátalová	ČSL	362 – " –
12.	Vratislav Novák	OF	344 – " –
13.	Jiří Šťastný	OF	342 – " –
14.	Marie Koubová	OF	331 – " –
15.	Jiří Hárovník	NK	314 – " –

Volby listopad 1990

Pořadí zvolených kandidátů podle zákona:

1.	Jiří Peřina	734 hlasů	ČSL
2.	Jan Blažek	496 -"-	OF
3.	Václav Havlíček	640 -"-	ČSL
4.	Ladislav Ryšánek	203 -"-	KSČM
5.	Ing. Jiří Havlíček	436 -"-	OF
6.	Oldřich Formánek	507 -"-	ČSL
7.	Ing. Václav Čížek	424 -"-	OF
8.	Pavel Kubec	505 -"-	ČSL
9.	Jiří Hárovník	314 -"-	NK
10.	Vladimír Trojan	380 -"-	OF
11.	Ing. Alfons Limpouch	504 -"-	ČSL
12.	Jana Vrtišková	185 -"-	KSČM
13.	Vratislav Novák	344 -"-	OF
14.	Jiří Bělič	232 -"-	NK
15.	Ing. Věra Dřímalová	432 -"-	ČSL

Dne 4. prosince 1990 se konalo veřejné ustavující zasedání obecního zastupitelstva. V tajném hlasování byla z patnácti členů zvolena pětičlenná rada:

Jiří Peřina - starosta
Ing. Alf. Limpouch - zástupce starosty
Jan Blažek - člen rady
Oldřich Formánek - člen rady
Ing. Jiří Havlíček - člen rady

Dalšími členy obecního zastupitelstva jsou:

Jiří Bělič
Ing. Václav Čížek
Ing. Věra Dřímalová
Jiří Hárovník
Václav Havlíček
Pavel Kubec
Vratislav Novák
Ladislav Ryšánek
Vladimír Trojan
Jana Vrtišková

Starosta

Starosta obce Jiří Peřina

se narodil 6. března 1937 v Praze. V roce 1942 se s rodiči přestěhoval do Vranného nad Vltavou. Zde navštěvoval obecnou školu, měšťanskou školu ve Zbraslavi. Z kádrových důvodů se nedostal na studie, vyučil se nástrojařem. Poté absolvoval průmyslovou školu strojnickou a v letech 1969-73 pomaturitní studium, ukončené státní zkouškou a titulem „diplomovaný technik".
Pracovní činnost: sedm let zaměstnán jako nástrojař, po skončení studia technik. Téměř 24 roků zaměstnán v silničního podniku KNV Praha.
Od roku 1964 obětavě pracoval v dětském tábornickém hnutí, v letech 1968-71 byl vůdcem měst. ních junáků. Znovu se do práce s junáky zapojil po roce 1989, vychoval své nástupce.
Jiří Peřina je ženatý, má dvě dcery. Vlastní malý rodinný domek.

Zástupce starosty

Zástupce starosty ing Alfons Limpouch

se narodil 30. dubna 1937 v Plzni. Základ. školu navštěvoval v Plzni, gymnázium v Rokycanech. V letech 1955-60 studoval na Vysoké škole strojní a elektrotechnické v Plzni. 1. listopadu 1960 promován sl. tech. inženýrem.
Od svého nástupu 22. 11. 1960 v Vltavských elektrárnách pracoval v energetice od technika po vedoucího výroby - až po vedení elektrárny ve Vranném, kde od r. 1960 s rodinou žije. Později přešel do podniku v Praze. V současné době vykonává funkci ved. zkušeb. oddělení EZ.
Od r. 1968 se intenzivně angažuje v ČSL. Podílí se intenzivně na obnově církev. památek v obci, na kult. činnosti prostřednictvím MO ČSL. Ing. Limpouch je ženatý, má tři děti.

Komise

Obecní rada zasedá od svého zvolení každý čtvrtek. Na svém prvním zasedání dne 6. prosince, rozšířeném o všechny členy obecního zastupitelstva, projednala a schválila zřízení komisí, jejich předsedů a dalších členů. 27. prosince byly dohodnuty i termíny pravidelných schůzí komisí 1x měsíčně.

Komise finanční : Ing. Jiří Havlíček
kontrolní : Jiří Hájovník
stavební : Vratislav Novák, Ing. Selichar
bytová a sociální : O. Formánek, Ing. Dřímalová
veřejného pořádku : J. Blažek, P. Kubec
životního prostředí : J. Vrtišková, Ing. Čížek, J. Bělič
Milénia : Ing. Limpouch
rozvoj služeb : V. Trojan
komise tisková : V. Havlíček

Jednotlivé komise budou postupně doplňovány o další členy. V novém volebním období nebyl zřízen Sbor pro občanské záležitosti. Část jeho úkolů převzala komise bytová a sociální, část jednotliví členové obecní rady (podle potřeby).
Na základě nově přijatého zákona České národní rady o školství bude dodatečně zřízena komise pro výchovu a vzdělávání. Podle současného hospodářského vývoje mohou být zřizovány i nové další komise.

kanalizace

Po vybudování kvalitní čističky odpad. vod bylo ve Vraném započato s výstavbou kanalizace. Metroprojekt Praha vypracoval dokumentaci na 1. etapu v délce 720 m. Trasa vede od ČOV k elektrárně, kde uhýbá pod trať ČSD, směřuje část ulice Skochovická pod základní školu, dále stranou k nové mateř. škole. Tato etapa byla rozšířena o ulici pod sokolovnou, kde bylo možno připojit osm soukromých objektů, sokolovnu a starou mateř. školu. Náklady na první etapu činily přibližně 3 mil. Kčs.

Na této straně končí dodatky k událostem v naší obci v roce 1990. Jana Benedikt.

OBEC VRANÉ NAD VLTAVOU

Zvýšení cen 1990

Přestože doplnění událostí v roce 1990 bylo na vedlejší straně uzavřeno, považuji za svou povinnost zmínit se o růstu a zvyšování cen v nejbližším období:

Od 1. února 1990 se zvýšila cena zlata ze 150 Kčs na 250 Kčs za 1 gram

Tabákové výrobky

Od 24. května zvýšeny ceny tabákových výrobků:
cigaret o 25,6 %
doutníků o 16,5 %
tabáku o 35 %

Od 9. července dochází ke zvýšení cen potravin, které byly dříve dotovány státem. Finanční částka, kterou stát na nižší ceny přispíval, byla rozdělena občanům tak, že od 1. VII. bude každý měsíčně dostávat k důchodu nebo k výplatě 140 Kčs - na sebe i každého člena rodiny.

Potraviny

Ukázka zvýšení cen potravin:

1 kg vepřové pečeně	pův. cena 46 Kčs	nová 50,- Kčs
1 kg hovězí svíčková	95 "	150,-
1 kg hovězí před. bez kosti	22,-	37,-
1 kg sádla	18,-	23,-
1 kg uzená makrela	19,-	25,-
1 kg zmrazené filé	25,-	30,-
1 kg jemné párky	30,-	50,-
1 kg turistický salám	60,-	73,-
1 kg salám Vysočina	70,-	80,-
konzervy: hovězí guláš	14,60	22,-
chalupářský guláš	6,70	15,50
hovězí vevl. stávež	18,-	27,-
lečo s uzeninou	6,40	13,20
1 kg kostkový cukr	8,-	11,-
1 kg cukr moučka	7,30	10,50
včelí med 250 gr.	8,30	15,-
máslo 250 gr.	10,-	16,80
sýr EIDAM 1 kg	23,-	43,-
tavený sýr Lipno	5,10	7,80

Potraviny

Ukázka zvýšení cen potravin - dokončení

1 litr mléka	pův. cena	2,- Kčs	nová 3,60 Kčs
1/4 l šlehačky		5,80 "	7,10 "
sušené mléko SUNAR		10,60	21,10 "
300 gr. sušenek		4,20	6,-

Zvýšení cen jízdného

Od 1. září 1990 se zvýšily ceny jízdného vedacích ČSD:
obyčejné jízdné zdraženo o 100%
děti od 6 do 16 let platí polovinu
ceny rychlíkových místenek zvýšeny na 6 Kčs
ceny dělnických týdenních a měs. jízdenek o 100%
pro důchodce do 70 let je poskytována 50% sleva
důchodci nad 70 let se přepravují bezplatně
nemění se ceny žákovských a studentských jízdenek
a ceny jízdného pro zdravotně postižené osoby

Ceny pohonných hmot

Složitá byla letos situace s cenou pohonných hmot. Náš jediný dodavatel, SSSR, neplnil sjednané dodávky ropy. Ke zvýšení cen benzinu došlo 17. července. Tomuto předcházela velká panika a snaha občanů nakoupit si ještě zásoby za staré ceny. Automobilisté tankovali nejen do nádrží, ale i mnoha kanystrů. Benzinu nestačila čerpací stanice zásobovat. Fronty aut stály u čerpadel celé dny a noci.
K druhému zvýšení došlo 6. října. Tomuto však již předcházel zákaz prodeje do kanystrů.
Ceny pohonných hmot na konci roku 1990:

Benzin Speciál	1 litr	16,- Kčs
Super	1 litr	18,- Kčs
nafta	1 litr	13,- Kčs

1991 Změny cen

Cenovou liberalizaci, vzhledem k dopadu na každého občana, lze označit jako jeden z nejobtížnějších kroků ekonomické reformy. Bez předcházející privatizace ekonomiky začalo tržní hospodářství za jednostranné převahy monopolního výrobce a trhu. Bez účinně působících konkurenčních vztahů došlo ke značnému předražování zboží:
Na příklad vzrostla cena 1,5 kg obyč. chleba z 6,60 na 11,20
1 l mléka z 3,30 na 5,60 Kčs
trvanlivého mléka z 6,60 na 14 Kčs
0,25 kg másla na 20 Kčs
1 kg vepř. pečeně na 60 Kčs
1 kg hov. masa před. na 72 Kčs
1 kg hov. masa zad. na 100 Kčs
1 kus vejce na 1,80 Kčs
1 kg kuřete na 41 Kčs
Krabička nejlevnějších cigaret Start a Mars na 10 Kčs
Ceny nebyly definitivní, spotřebitel měl sám svou poptávkou rozhodovat, který výrobek bude prodejný a za jakou cenu. Toto období přineslo nový druh prodeje. Soukromí podnikatelé i zemědělská družstva prodávali své výrobky v ulicích měst přímo z aut za podstatně nižší ceny než byly v obchodech. Také mnozí občané dojížděli na Zbraslav, do Modřan a do Prahy za levnějšími nákupy. U potravin byly nejvyšší ceny ve 3. týdnu roku, u ostatního zboží pokračoval růst cen zhruba do 9. týdne. Zlom nastal v polovině března; ceny musely být státem částečně regulovány. Přirážka maloobchodu k ceně od výrobce směla dosáhnout
u mlékárenských výrobků nejvýše 11,5%
u masných výrobků 13%
u pracích prostředků 25%
cena brambor nesměla přesáhnout 6,40 Kč za 1 kg
cena rýže vzrostla ještě od 13. týdne o 30%

1991

Ceny stavebnin

Novými cenami byli překvapeni i stavebníci rodinných domků.
Například cena 1q cementu vzrostla z 65 Kčs na 120 Kčs
1 kusu obyč. cihly z 1,40 Kčs na 5 Kčs
1 kusu tvárnice z 11,- Kčs na 30 Kčs
1 balíku lepenky IPA ze 115,- Kčs na 550,- Kčs

V závodním stravování se zvýšil poplatek za 1 oběd ze 17,- Kčs na 27,40 Kčs. Zdraženy byly všechny noviny a časopisy.

Zvýšení důchodů

Dne 1. března byly o 8% zvýšeny důchody; nejnižší o 190,- Kčs na osobu. K tomuto dni byl nejnižší důchod na osobu 1440 Kčs
na dvojici 2400 Kčs

Ceny paliva

Dne 1. května byly zvýšeny téměř na trojnásobek ceny paliv:
1q nejlepšího uhlí je za 53,- Kčs
1q koksu za 180,- Kčs

Současně byla občanům poskytnuta částečná kompenzace - stálý vyrovnávací příspěvek 140,- Kčs měsíčně byl důchodcům a osobám, kterým náleží přídavky na děti, zvýšen na 220 Kčs.

Dne 1. července byly podruhé zvýšeny důchody; nejnižší pro jednotlivce byl 1580 Kčs, pro dvojici 2610 Kčs.

Ceny dříví, papíru

Dne 1. září se uvolnily ceny surového dříví, výrobků celulózy a papíru. Tím byly znovu zvýšeny ceny všech novin, časopisů i školních učebnic.

Ceny el. energie

Dne 1. října se zvýšila cena elektrické energie pro maloodběratele o 70%; činí 55% ceny velkoodběratelské.

Dne 1. listopadu 1991 byla zrušena březnová regulace cen potravinářských výrobků. Obchodníci si mohli sami stanovit ceny podle situace na trhu. Nesmělí však zneužít svého monopolního postavení.
Cenové regulaci podléhal v potravinách jen krystalový cukr.

Časopis Zrcadlo

V lednu tohoto roku vyšel po čtyřleté přestávce vranský časopis Zrcadlo. Zásluhu o nové vydávání má obecní zastupitelstvo a hlavně jeden z jeho členů, pan Václav Havlíček, který se s chutí a velkým úsilím pustil do díla.
Zrcadlo má v naší obci dlouhou a úspěšnou historii. Pod vedením p. Jiřího Štěpána vzniklo první číslo v roce 1965 a v cyklostylové úpravě byla vydávána až do roku 1976. Za redakce p. Štěpána vyšlo 33 čísel.
V roce 1926 se redakční rady vzdal PhDr. Jaroslav Hlavsa a redigoval časopis dalších 6 let. Bylo vydáno 28 čísel.
Od posledního čísla v roce 1981 se stala redaktorkou paní Ivana Sýkorová. Vydala s redakčním kolektivem 6 čísel.
V té době byl členem redakční rady p. Zdeněk Opl. V roce 1983 se stal vedoucím redaktorem. Stačil vydat 16 čísel technicky nejdokonalejších, provázených fotografiemi a grafickými dílky. Dosáhl rozšíření nákladu z původních 150 výtisků na více než 500. O Zrcadlo byl velký zájem nejen v naší obci, shánějí je chalupáři, vranští rodáci, žijící mimo obec, bylo zasíláno našim občanům v domovech důchodců a vojínům v prezenční vojenské službě. Dne 21. října 1987 Zdeněk Opl zemřel a od tohoto dne přestalo Zrcadlo vycházet.
Tím větší jsou zásluhy Václava Havlíčka na jeho obnovení. Jistě se časem k němu připojí řada nadšených spolupracovníků.

Komise Milénia

V roce 1993 oslaví Vrané a Skochovice 1000 let svého trvání.
V březnu letošního roku byla ustavena komise pro oslavy Milénia v čele se zást. starosty Ing. A. Limpouchem. Mezi další členové jsou M. Sirchař a B. Tomková. Bude dohodnuta spolupráce s místními podniky, školami, rodáky, žijícími v zahraničí. Je třeba upravit veřejné budovy, prostranství, vzhled celé obce. V letošním roce měla komise 7 schůzí. Byla rozšířena o další členy: J. Trojanovou, J. Benedetti, J. Čápovou, V. Hamplovou. Jako hosté byli pozváni: výtvarník Jiří Ernest, ředitelky škol A. Kiliánová, H. Javůrková a B. Hátlová, ved. elektrárny p. Krištůfek, předseda zěl. stanice p. Špic, ved. skautů P. Filip, členové výboru hasičů J. Rákosník a J. Blažek. Pracovník Historického ústavu ČSAV PhDr. Zdeněk Boháč připraví do tisku publikaci k historii obce.

Obnovení činnosti T.J. Sokol

Na jaře 1990 byla v naší obci obnovena činnost Tělocvičné jednoty Sokol. Dne 19. března 1991 bilancoval starosta Sokola ing. Jaroslav Dřímal celoroční práci. Jednání 11. valné hromady byli přítomni zástupci Obecního úřadu a S.K. Vrané n/Vltavou

Byla podána podrobná zpráva o řadě jednání k navrácení bývalého majetku Sokola, o inventarizaci a zjišťování skutečného stavu sokolovny. Budova je ve velmi špatném stavu, o zařízení a tělocvičné nářadí nebylo dostatečně pečováno. Rovněž okolí sokolovny je neutěšené. Dne 16. března 1991 byla sokolovna úředně navrácena T. J. Sokol. Zásluhu na dobrých výsledcích jednání mají především členové výboru Ing. Jaroslav Dřímal, Ing. Věra Dřímalová, Ing. Blanka Havlíčková a učitelka Blanka Běličová. Život jednoty, která měla v naší obci velkou tradici, se rozvíjí pomalu. Je třeba získávat cvičitele i širokou členskou základnu. Zatím se jeví program využití sokolovny následovně:

Pondělí: 16 - 17 hodin cvičí nejmladší žactvo
17 - 18 hodin starší žactvo
18 - 19 hodin rehab. a pohyb. cvičení starších žen
19 - 20 hodin aerobic - mladší ženy

Středa: věnována badmintonu
18 - 19 hodin mládež
od 19.30 hodin hrají dospělí

Čtvrtek: je vyhrazen pro odbíjenou
18 - 19.30 hodin mládež
od 19.30 hodin dospělí členové

V sokolovně není obsazen byt správce. Úklid provádějí dobrovolně členky Sokola. Velké potíže nastaly i s vytápěním. K obtížnému provozu sokolovny přispívá i skutečnost, že studna v její blízkosti je bez vody. Je uvažováno o vybudování přípojky ze studně, která patří k budově mateřských škol nad sokolovnou. O finanční dotaci bude požádána Československá obec sokolská.

Koncert v kostele

Místní organizace Čs. strany lidové uspořádala pro milovníky barokní a renesanční hudby koncert komorního souboru DENS TEMPORIS a pěveckého sdružení Igora Angelova. Koncert se konal v příležitosti pouti v neděli 28. dubna v kostele sv. Jiří od 16 hodin. Dobrovolné vstupné bylo věnováno na obnovu kostela.

Činnost SRPŠ v základní škole

Na základní škole ve Vranném aktivně pracuje výbor Sdružení rodičů a přátel školy, jehož předsedkyní je paní Ing. Marie Kovbová. Prostřednictvím organizace „Education for democracy" získala pro školu lektora pro výuku a konverzaci v anglickém jazyce. Jmenuje se Tim Huttemann, je učitelem matematiky a fyziky, žije v Kanadě blíže Vancouveru. V naší škole působil dva měsíce, žáci si jej velmi oblíbili.

Vyučoval anglickému jazyku, zastupoval i české učitele, třikrát v týdnu vedl hodiny konverzace. Také dospělí občané měli možnost získat základy anglického jazyka nebo se v něm zdokonalit. Této příležitosti využilo dvacet rodičů a učitelů. Kanadský lektor dojížděl také do základní školy v Davli. Celá akce byla hrazena prostřednictvím SRPŠ z poplatků za výuku.

Z prostředků rodičovského sdružení byl zakoupen betonový stůl na stolní tenis. Je instalován na školním hřišti a využíván hlavně ve volném čase dětí. Hřiště bude vybaveno dalším stolem, brankami na házenou, koši na košíkovou. Přes jarní období jsou trvale zavěšeny sítě na odbíjenou. Školní hřiště se tak postupně stává tím, čím má být - střediskem mladých lidí, kteří zde zdravě a účelně tráví volný čas. Podle zprávy řed. zákl. školy

A. Kiliánové

Vranský převoz

Vranský převoz přes Vltavu je jedinýmu spojením obce s levobřežní komunikací na Prahu. Mimo, když zde pravidelně jezdí pražský uličtský autobus č. 255 s konečnou stanicí u smíchovského nádraží a stanice metra, je důležitost převozu znásobena.

Výměna lana

Proto velmi záslužnou práci provedla dne 13. dubna 1991 skupina našich občanů, kteří odborně a pečlivě provedli výměnu bezpečnostního lana převoznické pramice. Patří jim srdečný dík.

Byli to Ladislav Ryšánek, Josef Štor, Jaroslav Vlasák, Ivan Hájek, Otakar Vondráček, František Hladík, Pavel Kotáb, Oldřich Formánek, Václav Hánek, Jan Blažek, Jaroslav Babička a Karel Piskáček.

Délka lana: 18m, průměr: 31,5mm, celková hmotnost: 1,4 tuny. Převozníky v té době byli L. Ryšánek, J. Štor, J. Vlasák, I. Hájek a F. Hladík.

Místní paroplavba

V letošním roce byl provoz pražské paroplavby zahájen v měsíci březnu. Na trati Praha - Modřany - Vrané - Štěchovice jezdily jen malé motorové lodě „Malše" a „Svoboda". Z velkých kolesových parníků nejezdí do Vraného pro malý stav vody žádný.

Přístav parníků ve Vraném byl přestěhován od papírny nad přehradu do blízkosti domu čp. 222.

Léčebna pro narkomany

Dne 16. dubna svolalo obecní zastupitelstvo veřejnou schůzi občanů do hostince „U hasiče" ve Skochovicích. Zástupci charitativních pražských organizací předneslí návrh o zakoupení Sanderova statku, z kterého měla být zřízena stanice pro léčení mladých narkomanů. Diskuse byla velmi bouřlivá, občané se obávali, že do léčebny by z Prahy přijížděli další nemocní a měli špatný vliv na zdejší mládež. Po konečném hlasování byla akce odmítnuta.

Zřízení místní policie

Již od počátku nově zvoleného obecního zastupitelstva byla často projednávána problematika veřejného pořádku v naší obci a tím i potřeba zřízení místní policejní stanice. Obecní rada doporučila přijmout čtyři místní občany, kteří by policejní činnost vykonávali jako doplňkovou při svém zaměstnání.

Na veřejném zasedání dne 16. května 1991 obecní zastupitelstvo tento návrh schválilo a vyzvalo občany, aby ve stanoveném termínu podali případné námitky proti navrženým mužům. Podána byla jen jedna nepodstatná námitka. Dne 20. června byla na mimořádném zasedání obecního zastupitelstva schválena vyhláška Obecního úřadu č. 3/1991, kterou se v souladu s § 70 zákona č. 367/90 Sb. „O obcích" zřizuje ve Vraném n/Vltavou obecní policie, která svoji činnost plně podléhá starostovi obce.

V sobotu 22. června se v obřadní síni Obecního úřadu konalo oficiální uvedení místní policie do funkce a její příslušníci složili slib do rukou starosty obce Jiřího Peřiny. Byli to tito občané:

Velitel: Pavel Kotáb, narozený 21. ledna 1957, zaměstnanec podniku Středokamenem - řidič

zást. velitele: Jiří Jaworik, narozený 7. ledna 1957, malíř a lakýrník - soukromý podnikatel

člen: Petr Janeček, narozený 12. ledna 1959 malíř a lakýrník, soukromý podnikatel

člen: Ota Mandinec, narozený 2. března 1962 zaměstnanec Papírny Vrané - řidič

Znění slibu: „Slibuji na svou čest a svědomí, že budu vykonávat funkci obecního policisty tak, abych přispíval k zachování veřejného pořádku, uplatňování práv a svobod občanů, zachování právních jistot občanů obce i jiných osob v souladu s ústavou ČSFR, ústavními zákony a ostatními právními předpisy.

Při plnění svých úkolů budu dbát cti, vážnosti a důstojnosti osob i své vlastní, aby občanům nevznikla bezdůvodná újma a aby mnou učiněné zásahy do jejich práv a svobod nepřekročily míru nezbytnou k dosažení účelu."

První akce místní policie

V neděli 23. června 1991 asistovali naši policisté při slavnostním ukládání ostatků Přemyslovců v chrámu sv. Jakuba ve Zbraslavi.
Z počátku se zdálo, že svou přítomností ve službách v uniformách přispějí především ke slavnostnímu rámci akce. Se zájmem si je prohlížel nejeden jiný návštěvník i přítomný ministr vnitra JUDr. Sokol. Po skončení slavnostního aktu a odchodu oficiálních hostů z kostela do zámku jakoby mávnutím kouzelného proutku změnili zbraslavští pořadatelé. Přestali fungovat i další pořadatelé z řad pohraniční stráže a české policie. A tehdy mladí vrchní policisté perfektním zásahem chránili vstupní dveře i vnitřní vybavení kostela před demolicí, která při velkém náporu diváků opravdu hrozila. Svým energickým, ale velice korektním vystupováním zajistili po následující jedenáct a půl hodiny plynulou prohlídku chrámu i ostatků uvnitř vystavených.
Svůj dík vyjádřil našim policistům i zbraslavský administrátor ThDr Tůma. Patří jim i náš dík za vzornou reprezentaci obce v době, kdy oficiální organizátoři Zbraslavi zcela zklamali a místo starosti „o lid obecný" pečovali jen o významné vládní hosty a svoje občerstvení.
S lítostí musíme konstatovat, že všichni čtyři nadějní policisté se svých povinností na jaře 1992 vzdali.

Rozpad SSSR

Rozpad a zánik Svazu sovětských socialistických republik.

Po 70. letech existence zanikl stát, na západě označovaný jako „říše zla", v komunistickému Československu jako „náš přítel a vzor!" Stát, jehož vedení stále hledalo třídního nepřítele. Miliony sovětských občanů byly popraveny, miliony zemřely v pracovních táborech. Stát, který vojensky potlačil politické změny v Maďarsku v roce 1956, v Československu v roce 1968. Stát, který nás svou poválečnou „spolupracíprivedl na okraj bídy.

Odchod sov. vojsk

Poslední sovětský voják

Krátce před 20. hodinou opustil v pátek 21. června československé území poslední transport se sovětskými vojáky. Poslední příslušník bývalé více než 73tisícové Střední skupiny sovětských vojsk generál Vorobjov odletěl vojenským speciálem z letiště Praha-Kbely dne 27. června 1991. Tak skončila éra pobytu sovětských vojsk „dočasně" rozmístěných na našem území. Dočasnost trvala od 21. srpna 1968, kdy nerozumně sovětští vojáci vstoupili na naše území, aby nás „ochránili" od údajné kontrarevoluce.
Po odchodu z přísně střežených míst, které sovětská armáda obývala, jsme měli možnost vidět nejen zdevastované budovy, ale zničené lesy, obrovské prostory zemědělské půdy, zamořené vodní toky.
Po našich ochráncích zbyla neskutečná smetiště.
Největší osobní zásluha o uskutečnění důsledného a definitivního odchodu sovětské armády je právem přičítána poslanci Federálního shromáždění ČSFR hudebnímu skladateli Michaelu Kocábovi.

Mimořádná taneční zábava

V sobotu 24. srpna uspořádala místní organizace Československé lidové strany společně s TJ Sokol ve Vraném taneční zábavu, konanou v příležitosti ukončení 23. výročí „dočasné" okupace sovětskou armádou. Výtěžek společné akce měl být věnován ve prospěch dětských vesniček SOS.

Místní podnikatelé byli požádáni o finanční nebo věcné příspěvky do tomboly. Výsledek byl nečekaný a v naší obci zcela ojedinělý. Pořadatelé obdrželi příspěvky od 21 podnikatelů a 12 soukromých osob v celkové hodnotě 8 560 Kčs!

Věcné dary v hodnotě 2350 Kčs byly odeslány na adresy dětských vesniček v Doubí a ve Chvalčově. Na konto Sdružení dětských vesniček SOS odeslán čistý výtěžek akce: 3 840 Kčs.

Společná zábava uprostřed léta se i přes menší účast občanů skvěle vydařila. Je třeba zaznamenat i jména podnikatelů, kteří ke zdaru zásluhu akce přispěli:

Autoservis - pan Trojan
Restaurace „U kaštanu" - p. Chvátal
Stavoservis - Ing. Anděl
Obchodnice - paní Andělová
Firma SATERA - pan Tomek
Obchod „Vltavanka" - pan Látr a spol.
Potraviny - pan Čáp
Řeznictví a uzenářství - pan Vopat a Sotrou
Firma PORT - paní ing. Kutnarová
Kemp ve Skochovicích - paní Žemličková
Podnik STŘEŽENÍ - pan Hrabálek
Kadeřnictví - paní Hájková
Kadeřnictví - paní Staňková
Firma SITEN - paní Sitenská
Firma VAHAKE - p. Havlíček mladší
Cukrářství - Ing. Havlíčková

Firma MEGAFYT - p. Hárovník
Elektrospotřebiče - pan Langer
Elektrooprava - pan Šimeček
Truhlářství - pan Vlček
Cukrářství - paní Hrachovcová
Včelí produkty - pan Janda

Podnikatelé v naší obci

V naší obci se začíná zdárně rozvíjet soukromé podnikání, což je patrné i z předchozího zápisu v této kronice. Hlavně v letošním jaru se objevila řada i větších podniků:

pan Pavel Šimeček otevřel ve svém domě v Březovské ulici opravnu elektrotech. zařízení

pan Josef Chvátal zahájil provoz v nově zrestaurovaném hostinci „U kaštanu" v Nádražní ulici. Hostinec byl majetkem jeho prarodičů manželů Kořenských

pan Václav Langer otevřel v Nádražní ulici ve starém zadaptovaném domě značkovou prodejnu a opravnu výrobků firmy SONY

pan Josef Látr zahájil 1. července prodej potravin v samoobsluze Vltavanka vedle vranské pošty

bratři Pavel a Petr Kubcovi zřídili na pravém břehu Vltavy při výjezdu do obce letní taneční parket s prodejem občerstvení

Potěšitelný je i fakt, že někteří ze soukromých podnikatelů poskytují obci finanční příspěvky: zlatník p. Miloslav Rác 15 000 Kčs - zařízení školy, autodopravce p. V. Novák 10 000 Kčs rovněž pro školu, Firma MEGAFYT, jejímž společníkem je p. Jiří Hárovník, darovala 10 000 Kčs na uniformy místní policie.

Nový školní rok

Zahájení nového školního roku:

Školní budovy jsou majetkem obecního úřadu a ten se stará o opravy a veškerou údržbu. O letošních prázdninách byla provedena rozsáhlá celková rekonstrukce elektroinstalace, vymalování všech prostor, instalatérské práce, vše v hodnotě převyšující půl milionu Kčs.

Od září se učí podle nového učebního plánu, který dává možnost volby hodinové dotace některých předmětů. Na 1.stupni jsou to hlavně výchovy - tělesná, hudební a výtvarná, a pracovní vyučování.

Na 2.stupni jsou možnosti ještě širší. Podle podmínek školy a vražení pedagogů lze měnit počet hodin týdně u všech předmětů. Na př. český jazyk 4-5 hodin týdně, cizí jazyk 2-3 hodiny a další předměty tak, aby nebyl překročen stanovený týdenní počet hodin. Dále si žáci mohou v 7. a 8. ročníku zvolit předmět podle osobního zájmu.

Byly zavedeny: konverzace v angličtině, konverzace v němčině, informatika, rodinná výchova a ruční práce, sportovní výchova a technická výchova.

Pro výuku informatiky - základů programování - je vybavena jedna pracovna počítači a další potřebnou technikou. Pro využití televizních a videoprogramů také speciální pracovna vybavenou díky finančnímu daru místních soukromých podnikatelů a SRPŠ.

V některých předmětech je vyučováno podle alternativních učebnic, které škola hradí z vlastních prostředků.

Jako jediná škola na okrese má škola ve Vranově díky p. Ing. Koubové opět lektora angličtiny - pana Johna Speccera z Kanady. Mimo vyučovací hodiny připravuje i hodiny konverzace pro zájemce z řad žáků i dospělých.

K účelnějšímu využití volného času hlavně o polednách přestávkách slouží žákům nově vybudovaná knihovna a stoly na stolní tenis na hřišti před školou.

Celkovou zprávu
připravila řed. ZŠ A. Kilianová

Kroužky zákl. školy

Žáci mohou navštěvovat i některé zájmové kroužky: přírodovědný - zvaný „Nezmaři" s vysokou úrovní vědomostí jeho členů, o čemž svědčí mnohá prvenství v soutěžích. Nejnovějším úspěchem je I. místo v Národním kole soutěže „Mladý list." Obětavým vedoucím je učitel Jan Vrtiška.

Kroužek programování - vede uč. J. Vrtiška a mladý předseda zčl. stanice Vrané pan Špic. Vedení školy hledá i další vedoucí.

Kroužek ručních prací - vedoucí paní Jar. Vranková. Kroužek dosahuje velmi dobrých výsledků v různých soutěžích.

Volejbal a badminton vede zástup. řed. B. Běličová.

Došlo ke zlepšení i ve školním stravování. Nájemce místní samoobsluhy p. Látr zajišťuje do školy dodávky pečiva, mléčných výrobků a nápojů na svačiny dětí. Nová školní jídelna pro žáky základní školy byla zřízena v nedalekém budově mateřské školy, kde jsou splněny všechny hygienické i estetické požadavky na stravování - šatna, umývárna, WC, prostorná světlá místnost s mnoha místy.

Pro další zkvalitnění výuky, nákup alternativních učebnic, moderních pomůcek a zlepšení celkového vybavení školy se stále vedení školy obrací s prosbami na soukromé podnikatele, aby finančními dary přispěli na požadovaná vydání.

Učitelský sbor

K personálním změnám v řadách pedagogů během prázdnin nedošlo. Úklid na 1. stupni zajišťuje paní Provazníková, na 2. stupni manželé Dousšovi.

Na škole působí včetně vedení osmnáct pedagogů:

řed. Alena Kiliánová	- aprobace geologie, fyzika
zást.řed. Blanka Běličová	-"- fyzika, zákl. prům. výroby
Věra Bláhová	-"- dějepis, zeměpis
Jana Čadilová	-"- čes. jazyk, těl. výchova
Věra Farkašová	-"- rus. jazyk, těl. výchova
Jaroslav Jáč	-"- čes. jazyk, dějepis
Eva Kotábová	-"- dějepis, obč. výchova
Věra Lizuová	-"- matematika, prac. vyuč.
Eliška Pašková	-"- čes. jazyk, výtvar. výchova
Dana Smoláková	-"- přírodopis, chemie
Blanka Struadová	-"- matematika, zeměpis
Jan Vrtiška	-"- matematika, přírodopis
Jana Zlámalíková	-"- čes. jazyk, něm. jazyk

Ivana Vernerová	tř. uč. 1. třídy
Marie Křížková	tř. uč. 2. třídy
Marie Plecháčová	tř. uč. 3. třídy
Marie Vopatová	tř. uč. 4. třídy

Nadežda Hrachovcová	vychovatelka školní družiny.

Základní umělecká škola

V naší obci již dlouhá léta úspěšně působí Základní umělecká škola pod obětavým vedením ředitelky Hedy Javůrkové.

Základní umělecká škola má své pobočky v Jílovém u Prahy, v Davli a Průhonicích. Vyučuje se třem oborům: hudební obor - nástroje; výtvarný obor a obor literárně dramatický.

Přehled akcí a koncertů, pořádaných ve Vraném:

21. ledna: koncert absolventů
Daniela Kropáčka - posluchače praž. konzervatoře a učitele ZUŠ v Davli
a Jiřího Kotala - posluchače konzervatoře

12. března: koncert žáků

20. května: výchovný koncert pro žáky 7. a 8. tř. ZŠ

21. května: absolventský koncert:
Aleš Matoušek - klarinet
Helena Malá - klavír
Tomáš Kocian - kytara
Milan Kotěborský - klarinet
Pavel Žemlička - klavír
Jiří Polívka - trubka - žák praž. konzervatoře

25. května: žákovský koncert

3. června: Vernisáž výstavy „Kolik barev má den" pod vedením uč. Marie Filipové. K dobré náladě přispěl i žákovský dech. orchestr a pěvecký sbor. Pozvány i děti z mateřské školy a odpoledne pro ně uspořádán výchovný koncert.

ZUŠ

20. června: koncert žáků a instrumentálního souboru
17. prosince: tradiční
19. prosince: vánoční koncerty

Koncerty jsou připravovány v malém sále v budově umělecké školy, kde celé prostředí působí velmi komorně a příjemně. Na všech akcí ZUŠ je mnoho spokojených návštěvníků nejen ze řad rodičů, ale i cizích přátel školy.

Junák

Činnost chlapeckého oddílu Junáka v letošním roce:

leden: převzetí klubovny, úpravy
únor: zimní přechod Brd (tradiční akce Junáků Středočeského kraje), velká soutěž ve sběru papíru
březen: výprava do údolí Kocáby, dokončení nováčkovských zkoušek; velká brigáda na úpravě klubovny
duben: společně s dívčím oddílem a vodními skauty úklizeu „Dravkov" - sebráno 3500 kg žel. šrotu 24. IV. svátek sv. Jiří - patrona skautů - slib nováčků, plavání v bazénu v Podolí
květen: přípravy a shánění materiálu na letní tábor
červen: přípravy na tábor; stavění posad
červenec: 1. - 27. VII. letní tábor v Jižních Čechách; vyvrcholení dlouhodobé hry
září: zahájení činnosti; výprava do Tichého údolí; návštěva výstavy 80 let skautingu v Čechách
říjen: dvoudenní putování v údolí str. Berounky
listopad: výprava na vrch Babku; hry na sněhu
prosinec: mikulášská besídka pro rodiče a přátele vánoční nadílka, turnaj v dámě

Oběžtavý vůdce: Pavel Filip

Vranské skautky

Činnost oddílu vranských skautek:

leden, únor: převzetí a úprava klubovny
březen: výprava „za Kelty"; snaha o úklid Dravkova, koncert v kostele sv. Jiří - účast; brigáda v okolí kostela
květen: výprava na Posázavskou stezku, společná procházka Prahou
červen: přípravy na letní tábor
červenec: letní tábor v Soběslavi
září: poznání okolí Vranného, plavání v Podolí; výlet do Prahy - lanovkou na Petřín
říjen: pomoc na zahrádkářské výstavě
listopad: společná návštěva cirkusu Humberto
prosinec: mikulášská besídka s chlapci i rodiči; vánoční posezení pod stromečkem; výprava do regionál. muzea v Jílovém; společné zpívání koled ve zvolském kostele, na prostranství ve Vranném; návštěva Domova důch. v Hostivaricích; návštěva Domova mentál. postižených dětí ve Psárech

Oběžtavá ved.: Blanka Toncková

Vánoční zpívání

Zásluživým činem o letošních vánocích byla pečlivá příprava pěveckého sboru vranských skautek, který byl doplněn dospělými zpěvačky. Dirigentem sboru se stal místostarosta pan Ing. A. Limpouch, hudební doprovod obstarali studentky sestry Lenka a Pavla Drahorádovy. Tento sbor zavítal krásnými vánočními koledami nejen účastníky půlnoční mše ve zvolském kostele, ale pro vranské občany připravil své koledické vystoupení 25. prosince u vánočního stromu ve středu obce. Přestože byl právě v tom čase v televizi zajímavý pořad, přišly na podvečerní vánoční setkání celé rodiny. Bylo by opravdu pěkné, kdyby se tato setkání stala ve Vranem tradicí. Obětaví zpěváci zajeli se svým pořadem i do Domova důchodců v Hostěradicích. Na závěr vánočního období se vydali do Domova mentálně postižených dětí ve Psárech. Tam dětem naše skautky nejen zazpívaly, ale přijaly pozvání na letní táborák a koupání v blízkém rybníku.

Opravy kostela

Opravy kostela sv. Jiří po léta obětavě pečuje zástupce starosty a předseda Čs. strany lidové pan Ing. Alfons Limpouch se svým synem Vítem a malou skupinou místních věřících občanů. V poslední době jsou opravy kostela podporovány značnými dotacemi. Stavební práce byly v letošním roce počaty 5. srpna, pokračováno 15. srpna a soustavně pak od 28. října 1991.

Provedené práce:

probourána zeď hřbitova od staré školy k umožnění výjezdu pro stavební techniku

odstraněna omítka uvnitř kostela do výše 150cm (zamezení plísně a vlhnutí zdiva)

osazeny ocelové mříže, začištěny špalety oken

provedl ing. Limpouch

opraveny a natřeny původní okenní rámy

rozbourána kamenná zeď proti vchodu kostela rozšířen prostor kůru - 60cm vlevo od varhan

tesařské a truhlářské práce provedl ing. Limpouch

Opravy kostela - pokračování:

omítnuty vnitřní stěny kostela

vyzděn vnitřní prostor mezi vchodem a sloupy

osazeny vitriny

vybagrovány základy nové zdi směrem k papírně

Přehled nákladů: stavební práce 51 735 Kčs

ocel. materiál 1 000 "

52 735 Kčs

Úhrada: 51 735 Kčs - obecní úřad

1 000 Kčs - farní úřad

Nevčtované práce a materiál: 100 000 Kčs!

Kříže v kostele

Kříže v kostele:

V kostele jsou 3 ocelové kříže: nad hl. vchodem
nad sakristií
nad márnicí

Dva kříže byly opraveny; třetí - nový zhotovil ing Limpouch

Firma Posadovský Praha kříže pozlatila.

Celkový náklad 9000 Kčs

vybrán od věřících a příznivců kostela.

Kanalizace

V tomto roce byla uskutečněna kolaudace 1. etapy a vydáno stavební povolení na etapu druhou. Zahrnuje ulice Dlouhou, část ulice Příčná, Nad schody, Luční, Polní, Na vršku, Spojovací a horní část ulice Ve strouze. Projekty vypracovala s.s.r. Agreco Praha, realizaci provedla firma Nouhis s.r.o. Díky dotaci Ministerstva zemědělství se prostavělo 5 miliónů Kčs. Investorem pro tuto etapu byly Středočeské vodárny a kanalizace Praha, závod Davle. Celková délka stok je přes 1800 m. Bylo připojeno přes 70 soukromých objektů včetně dvou prodejen. Kolaudace proběhla 20. listopadu 1991.

Pro III. etapu bylo získáno stavební povolení dne 8. října 1991. Ještě v tomto roce byla etapa zahájena a to od šachty vstupu do 1. etapy nad elektrárnou až po šachtu II. trasy v ulici Skochovické. Cena tohoto úseku v délce asi 470 m včetně 11 přípojek stála 1,2 mil. Kčs. Z této částky bylo 900 tisíc z dotace a 300 tisíc ze zdrojů OÚ.

Příprava kanalizace

V tomto roce bylo ještě využito rekonstrukce železničního přejezdu u nádraží a v předstihu položeno v hloubce 3,5 m 10m potrubí kanalizace, chráničky pro kabely a vodovodní výtlačné a rozvodné potrubí pro budoucí vodovod. Tím se vyloučí v době budování celkových tras odstavení provozu tratě. Tato akce byla financována z prostředků obec. úřadu ve výši 120 tis. Kčs.

Práce na hřbitově

Práce na hřbitově zahájeny 29. července, provedla je firma Stavoservis, ing. Anděl Vrané
Provedené úpravy:
zavedení elektřiny do kaple, položen kabel z márnice; vsku tečněno osvětlení, přenesen lustr z kostela; oprava vnitřní omítky, omytí stěn, vybílení; oprava vnější omítky, odkopání zeminy kolem kaple; postavení ochran. zídky proti svahu - zamezení vlhnutí zdiva, položení nové střechy, oplechování střechy, okapy, svody; oprava věžičky, nátěr věžičky a kříže.
Náklady v tomto roce činí: 82 878,- Kčs.

Vyhlášky

V tomto roce vydal obecní úřad ve Vraném následující vyhlášky:

Vyhláška č. 1/1991

Vyhláška č. 1/1991 ze dne 12. února 1991 o místních poplatcích, schválená obecním zastupitelstvem dne 12. 2. 1991 na základě zákona ČNR ze dne 13. prosince 1990. S účinností od 1. dubna 1991 začal obecní úřad vybírat následující poplatky:
poplatek ze psů
poplatek za rekreační pobyt
poplatek za užívání veřejných prostranství
poplatek z reklamních zařízení
poplatek ze vstupného
poplatek z ubytovací kapacity v rekreač. zařízeních
dislokační poplatek
poplatek z prodeje alkoholických nápojů a tabákových výrobků
Podrobná vyhláška byla zveřejněna na obvyklých místech v obci i v 90. čísle čas. Zrcadlo.

Vyhláška č. 2/1991

Vyhláška č. 2/1991 ze dne 30. května 1991
o přihlašování podnikatelů, schválená obecní radou dne 23. května 1991. Touto vyhláškou se konkretizují ustanovení zákona ČNR č. 367/90 Sb. na podmínky obce Vrané nad Vltavou:

Právnické a fyzické osoby a státní orgány, které chtějí za účelem podnikání umístit provozovnu na katastru obce, jsou povinny oznámit svůj záměr obecnímu úřadu. Paragraf 3. objasňuje pojem „provozovna", další určuje termín splnění povinnosti o hlášení na obec. úřadu.

Pokuty za nedodržení hlášení: 2000 Kčs

Pokuta za umístění provozovny bez souhlasu obce: 30 000 Kčs

Vyhláška 2/1991 obsahuje celkem 7 paragrafů.

Vyhláška č. 3/1991 ze dne 20. června 1991 byla vydána na základě rozhodnutí obecního zastupitelstva ze dne 16. května 1991

Vyhláška 3/1991

v souladu s § 70 zákona č. 367/1990 Sb. „O obcích". K zajištění veřejného pořádku, klidu a bezpečnosti občanů zřizuje se „Obecní policie."

Vyhláška o policii obsahuje následující paragrafy:

Úvodní ustanovení

Zřízení policie

Základní úkoly

Povinnosti příslušníka (místní) policie.

Oprávnění pracovníků obecní policie

Předvedení

Blokové řízení

Prokazování příslušnosti k obecní policii

Slib pracovníka obecní policie (kronika str. 347)

Závěrečná ustanovení

O zřízení místní policejní stanice, slavnostním uvedení prvních členů do funkce psáno v této kronice na str. 347 a 348.

Vyhláška č 4/1991

Vyhláška č 4/1991 ze dne 15. listopadu 1991:

Rada obec. úřadu ve Vraném n/Vltavou na základě usnesení ze dne 14.11.1991 a v souladu s pokynem stavebního úřadu Praha-západ vydává obecně závaznou vyhlášku o povolování vodních zdrojů (studní).

Pověřené obecní úřady jsou jediné oprávněny k vydávání rozhodnutí k vybudování, event. prohloubení studny nebo vrtu a současně povolují odběr v jednom rozhodnutí. Povinnost občana je po dokončení stavby požádat pověřený úřad, který stavební povolení vydal, o kolaudaci této stavby.

Vyhláška č 5/1991

Vyhláška č. 5/1991 ze dne 15. listopadu 1991:

Rada obecního úřadu ve Vraném n/Vltavou na základě usnesení ze dne 14.11.1991 vydává obecně závaznou vyhlášku o pracovním zasedání obecního zastupitelstva: Mimo řádně svolaná veřejná zasedání z důvodů urychleného řešení běžných problémů se schází obecní zastupitelstvo jedenkrát

měsíčně a to vždy každý třetí čtvrtek kalendářního měsíce od 17.00 hod. v zasedací síni obecního úřadu. Tato jednání jsou přístupná veřejnosti. Program je přizpůsoben řešení aktuálních problémů.

Životní prostředí

Návrhy na zlepšení ekologické situace a životního prostředí:

Obecní úřad ve Vraném spolu s obecním úřadem v Davli vyvolaly jednání starostů regionu rekreačních oblastí v povodí Vltavy, Sázavy a Kocáby pro to, aby byla celá oblast vyhlášena za místo soustředěného turistického ruchu a obce měly právo získat od majitelů chat poplatky na zlepšení ekologických podmínek. Tento požadavek je uplatňován u Okresního úřadu Praha-západ a delegace starostů bude požadovat uzákonění v České národní radě pro všechny oblasti.

Činnost komisí

Komise životního prostředí

ve spolupráci s EKO skupinou, která vznikla při stavební komisi obecního úřadu už v roce 1990, připravila v měsíci dubnu veřejnou anketu pro všechny občany Vraného a Skochovic. Anketa se týká nové skládky domovního odpadu, jejíž založení již nelze dlouho odkládat. Obsahovala pět zásadních stanovisek:

1. Jsem pro zřízení skládky „v Americe" ve Vraném.
2. Jsem pro zřízení nové skládky v akátí „Na Chlumu" ve Skochovicích.
3. Jsem ochoten zaplatit jakoukoli částku za odvoz dom. odpadu na skládku mimo naši obec.
4. Nedovedu se rozhodnout. Proto žádám, aby za mne v této věci rozhodlo obecní zastupitelstvo.
5. Navrhuji jiné řešení, a to:....

V květnu měli občané odevzdat anketní lístky. Komise životního prostředí, vedená uč. Janou Vrtiškovou, měla zpracovat výsledek průzkumu.

Činnost komisí

Komise ochrany veřejného pořádku

začala pracovat v novém volebním období v následujícím složení: předseda - člen obecní rady

Jan Blažek

členové obec. zastupitelstva Ladislav Ryšánek

a Pavel Kubec,

občané Jiří Rákosník st. a Marie Kupsová, taj. komise.

V tomto roce se koncepce práce poněkud změnila; nebyla přesně vymezena oblast její kompetence. Vyřizují se jen spisy, předané protokolem obecního úřadu cestou starosty. V komisi nepracuje právník. V uplynulém roce došlo 70 podání, z toho 16 přestupků. Po jejich projednání byla provedena 2 napomenutí, uděleno 7 pokut v celk. výši 3 700 Kčs. V šesti případech bylo jednání zastaveno, v jednom přestupku nebylo uloženo žádné opatření. V komisi nedostatečně pracoval člen obecního zastupitelstva Pavel Kubec; ze třináctí jednání se zúčastnil jen pěti.

Činnost komisí

Předseda bytové a sociální komise je člen obec. rady Oldřich Formánek. Bytová komise projednávala sestavování pořadníků. Někteří občané uplatňují nárok na byt na základě soudní výpovědi: 2 místní papírny, jedna občanka vystěhována po požáru „Rudé vily" a čeká na návrat do původního bytu.

Současný stav žádostí: chybějí 4 byty. Žádají: 1 dospělý a 3 děti, 2 dospělí, 2 dospělí a dvě děti, dva dospělí. V současné době nemá komise k dispozici jediný volný byt.

V 1. polovině letošního roku přiděleny 4 byty II. kategorie ve zmodernizované „Vile pod lesem". Dva byly přiděleny zdejším mladým učitelkám Daně Smolíkové a Ivaně Vernerové, dva byty pro zaměstnance zdejší papírny (rodiny).

K 31. prosinci předal Okresní bytový podnik v Mníšku p. Brdy obecnímu úřadu následující bytový fond, který před lety převzal a spravoval. Převzaty byly následující budovy:

čp. 171, 172, 173, 137 - v nádraží
čp. 166 - Rudá vila
čp. 162 - Vila pod lesem
čp. 175 - domek u Vily pod lesem
čp. 103 - Vlkovna
čp. 314, 315 - nad sokolovnou

Činnost komisí

Během tohoto roku se v obci rozvedlo pět manželství; deset dětí z nich nebude žít v dobrém rodinném zázemí. Komisí bylo vypracováno jedno doporučení na osvojení dítěte.

Podle daných směrnic byla v pěti případech poskytnuta občanům finanční pomoc ve výši 500 - 1000 Kčs; dvě žádosti byly zamítnuty. Finanční podpory se poskytují opuštěným důchodcům s malým důchodem
svobodným matkám s dětmi
rozvedeným matkám s malými příjmy
nemocným občanům - nepokyblivost, cukrovka, nemoci vyžadující dietní stravu.

Sociální komise eviduje také životní jubilea občanů. Od 50 let jim posílá blahopřání, od 70 let předává jubilantům dárkový balíček. Všem je vřeřejňováno blahopřání v místním zrcadle. Před vánocemi navštěvuje dárky starší občany, žijící v domovech důchodců.

V červnu a říjnu byla připravena slavnostní vítání nových občánků. Dostali dárky, pamětní list a fotografie.

Obecní majetek - prodej

Na zasedání obec. zastupitelstva dne 19. září byli pozváni všichni zájemci, kteří na základě nabídky, zveřejněné obecním úřadem, projevili zájem o využití areálu rozestavěných budov Místního hospodářství pod elektrárnou.

Stručné výsledky těchto jednání předneslo starosta J. Peřina na veřejném zasedání obec. zastupitelstva 26. září. Všichni členové dostali celý materiál o prodeji k prostudování.

Na rozšířené obecní radě dne 10. října bylo hlasováno jak o způsobu smlouvy, tak o firmě, které bude objekt přidělen.

Na tomto zasedání bylo také rozhodnuto, že stavby v areálu „U kamenáče", dosud pronajaté p. Vlad. Trojanovi, budou mu podle nové odhadní ceny odprodány, pozemek, motorová vozidla a další stroje pronajaty správnému označení jeho firmy.

Obdobným způsobem bylo jednáno o odprodeji přístavku za domem čp. 148 v Nádražní ulici.

Ze všech uchazečů o tento přístavek byla dána přednost p. ing. Skokanovi z Březové, který písemně podal svůj záměr otevřít ve Vraném novou pekárnu.

Prodej obecního majetku

Areál staveb Místního hospodářství byl firmě MEGAFYT prodán za odhadní cenu 1 124. 541 Kčs, objekt „U kamenáče" Vlad. Trojanovi za odhadní cenu 164. 826 Kčs.

Pozemky v obou případech zůstávají v držení obce s dlouhodobým pronájmem podnikatelům.

Osobní změny v obecní radě:

Od 12. února 1991 byl místo p. Ing. Jiřího Havlíčka zvolen do obecní rady dosavadní člen obecního zastupitelstva p. Jiří Hájovník, členem vedení firmy MEGAFYT. Bude vykonávat funkci vedoucího finanční komise.

Vedoucí revizní komise byla zvolena členka obecního zastupitelstva paní Ing. Marie Koubová.

Mateřská škola

Ve školním roce 1990-91 bylo vyučování v mateřské škole zahájeno dne 3. září a zapsán byl následující počet dětí:

jesle: 6 dětí

mladší děti (do 4 let): 17

starší děti (4-6 let) 30; celkem 43 dětí

Ředitelka Blanka Mátlová i nadále vedla na škole kursy nápravy řeči, učitelka Helena Marsíková se sdružení věnovala přípravě programů na vítání občánků.

Dne 1. dubna odešla do zdravotnictví sestra Jana Řeháková, k 1. květnu sestra Jitka Boháčková. Jesle byly pro malý počet zájemců zrušeny. Mladé matky, které o děti doma pečují, dostávají do 3 let věku dítěte měsíčně 900 Kčs.

K 1. červenci byla výpovědí Okres. škol. úřadu propuštěna učitelka Jitka Hájková.

Dne 28. července probíhalo na obecním úřadu výběrové řízení s pracovnicemi mateřské školy. Na místo nové ředitelky bude vypsán konkurs.

Současný stav pracovnic: uč. Helena Marsíková

učitelka Ivana Rážová

učitelka Marie Zapletalová

Školnice Marie Bernatová

Lenka Červíková

kuchařky Věra Kubaňová

Jana Bartlová

Václava Maudová

Ivana Lindovská

hospodářka Jaroslava Žamenáčková

Školní jídelna

Od počátku nového školního roku byla jedna velká učebna (a přilehlé prostory) nové mateřské školy věnována na provoz žákovské jídelny základní školy, která byla po celá léta v nevyhovujících sklepních prostorách. Bylo tak využito i velké, dobře vybavené kuchyně v mateřské škole.

Při zvýšeném provozu, který zřízením jídelny v mateřské škole vznikl, vykonávají učitelky a pracovníci školy v jídelně pravidelné a důsledné dozory.

Služby v obci

Služby obyvatelstvu se v naší obci rozšiřují i v oborech, které zde nikdy neexistovaly a je chvályhodné, že v podnikatelské činnosti se dobře uvádějí mladé ženy.

V Vladražní ulici č. 148 byla otevřena úřadovna České státní spořitelny, v jejíž vedení je paní Věra Šťastná, roz. Husilová. Pracovní doba byla rozšířena na čtyři dny v týdnu: úterý - pátek.

Poskytované služby: zakládání vkladních knížek, vkladních listů, sporožirových účtů, běžné účty organizací i podnikatelů.

Ve stejném domě je umístěno i soukromé kadeřnictví paní Olgy Staňkové a v rámci obec. služeb vedená čistírna oděvů, prací prádla, opravna obuvi.

Velmi dobré a levné odborné služby začala poskytovat rehabilitační sestra paní Eva Havlíčková, která pracuje ve vlastním domě ve Vranném, U školy 379. Provádí masáže částečné, reflexní, obličejové masáže proti bolestem hlavy.

Služby v obci

Provádí i rehabilitační cvičení po úrazech pohybového ústrojí, kondiční cvičení, při bolestech páteře a dechová cvičení. Za nemocnými odchází i do bytu. Této služby budou jistě rádi využívat nemocní starší občané.

Od 2. září otevřeno kosmetické zařízení paní Evy Nejkové, „Salon Eva" má ve vlastním domě - Vrané, Sluneční 444. Provádí za nízké ceny hluboké čištění pleti, masáže obličeje, pletové masky, úpravu obočí, líčení. Mladým lidem pomáhá v dospívání k získání čisté pleti. Provozovnu zařídila velmi vkusně a moderně. Je odhodlána svým zákaznicím poskytnout služby o sobotách a nedělích.

Další mladou podnikatelkou je paní Květa Sitenská, Vrané, Vzídkách 127. Založila poradenskou firmu SITEN, zajišťuje drobným podnikatelům vedení účetnictví, administrativu, daňová přiznání a vše, co s podnikem souvisí, pomocí výpočetní techniky.

Závěrem roku 1991 a závěrem knihy této kroniky

vrátíme v této době, kdy příroda, na všech stranách zdevastovaná,

volá člověka o pomoc,

Desatero domácí ekologie,

které v dubnu 1991 vydala Žižkovská nadace

s použitím materiálu A. Machala a M. Vlašína:

VODA

je stále cennější a tak šetříme pitnou i užitkovou. Plnou

vanu si dopřejeme jen výjimečně, raději se krátce osprchujme. K mytí auta postačí kbelík vlažné vody bez saponátu. Jar k umývání nádobí nahradíme octem. Při běžném mytí, holení, čištění zubů... nemusí voda téci nepřetržitě. Nejšetrnějším pracím prostředkem je mýdlo /jen ono se ve vodě rozloží bez škodlivin/. Omezujeme proto spotřebu saponátů a pracích prostředků; na WC se obejdeme bez deodorantů.

ENERGIE

Ve vytápěných místnostech stačí teplota kolem 20°.

Spoustu tepla ušetří isolace oken a dveří. Úsporou elektřiny je každý zavčas vypnutý elektrický spotřebič i pračka odmrazovací ledničky. Vařiče a žárničky vypínáme dříve a využíváme jejich zbytkového tepla. Plotýnka vařiče by neměla přesahovat dno hrnce; vodu ohříváme jen pod pokličkou...

SPOTŘEBNÍ ZBOŽÍ

Podle rčení „nejsme tak bohatí, abychom mohli kupovat levné věci" dáváme při nákupu přednost kvalitnímu zboží - poslouží nám déle a šetří materiály i energii. Pro úsporu obalů kupujeme zboží v co největších balení a vyhýbáme se předmětům na jedno použití /plastové a hliníkové nádobí, žiletky, baterie, igelitové tašky, freonové spreje, propisky, fixy). Mnohé opotřebované předměty /obuv, oděvy/ stojí za opravu. Poloviční spotřeby papíru dosáhneme psaním po obou stranách listů.

NA ZAHRÁDCE

se vyvarujeme jakékoli chemie. Půdu obohacujeme hnojem, zeleným hnojením a kompostem. Proti mšicím většinou postačí odvar z kopřiv. Sazenice na skalku kupujeme na trhu a nerýpeme je v přírodě.

ODPADKY A SPALOVÁNÍ

Spalování v domácích topeništích probíhá za nižších teplot. (z plastů, gumy, zbytků nátěrových hmot a chemikálií unikají proto do ovzduší škodliviny). Pálit v kamnech cokoliv proto není správné - vůči přírodě je prozatím šetrnější plasty odděleně skládkovat. Neobejdeme-li se bez cigaret, odřekněme si je alespoň v přítomnosti nekuřáků!

DRUHOTNÉ SUROVINY

Sběrné suroviny nevykupují pouze železo a starý papír, ale také hliník (alobal, obaly odsprejů),

textil, sklo, akumulátorové baterie, barevné kovy. Cílem je pomoc recyklace surovin, a proto nás neodradí i nevysoké výkupní ceny.

PŘÍRODNÍ LÉČENÍ

Bylinkové čaje, koupele a masti ve spojení se zdravějším stravováním a pravidelným otužováním vítězí i tam, kde jsou chemicky připravené látky neúčinné. S léky z lékárny zacházíme hospodárně a nehromadíme je do zásoby. Každý lék časem ztrácí účinnost a může být i nebezpečný.

POTRAVINY

Ve výživě dáváme přednost syrové stravě, celozrnnému pečivu, zelenině, ovoci, ořechům, bílému jogurtu na úkor masa, uzenin, vajec i všech živočišných tuků. Je to pro nás zdravější a s menšími nároky na zemědělství. Pokud máme

na vybranou, volíme raději mléko v láhvi než v sáčku.
Vaříme tak, abychom se nepřejídali ani neplýtvali zbytky.

DOPRAVA

Naše rozmazlená těla a duše utrápené každodenními starostmi potřebují mnohem častěji rychlou chůzi, plavání, jízdu na kole. I když hromadné dopravě dáváme přednost před jízdou autem, přesto o technický stav vozidla pečlivě dbáme - seřízení karburátoru i spolehlivé těsnění proti únikům oleje je morální povinností vůči všem spoluobčanům.

BUĎME LIDMI

Rostlinám a živočichům nepůsobíme fyzické ani chemické násilí, krásu rozkvetlých květů ukládejme raději očima do srdce než rukama do vázy a posléze do popelnice. Jsme rozhodně proti kupčení s přírodninami (sněženky, motýli a pod...) Pečlivě

ošetřujeme pokojové rostliny a chováme-li ve městě zvířata, snažíme se, aby zbytečně netrpěla. Sebe i své děti učíme laskavému vztahu i úctě ke všemu živému. Být laskavější a usměvavější není projevem naší slabosti....

Tuto kroniku obětavě a vzorně vedla od roku 1986 paní učitelka Božena Brunová. Její vysoké stáří a nemoc způsobily, že zápisy za poslední období bylo nutné v mnohém doplnit a upřesnit.
V polovině roku 1992 jsem byla o tuto činnost požádána starostou obce panem Jiřím Peřinou.

V kronice jsem pokračovala od strany 325; změny a události v naší obci jsou zde dovedeny do konce roku 1991.
Zápisy v této knize končí na straně 383.

Vrané v Vltavou, 10. září 1993.

Jiřina Benedetti

OBEC VRANÉ NAD VLTAVOU